דבר

דבר יום שני ו' באדר א' תשנ"ה 6.2.95 גליון 21474

16 עמודים, המחיר 2.90 ש"ח (כולל מע"מ) באילת 2.40 ש"ח

ש"ס על הגדר. לא לנתק את הקשר. דניאל בן־סימון. (עמ' 9)

ונוס השחורה של הספורט הלבן מאיימת על שטפי גראף. שמואל טל (עמ' 13)

הירוקים נגד זיכיון ים המלח. אמיר רוזנבליט (עמ' 11)

חדשות חוץ	6
כלכלה	7–8
עכשיו	11–13
ספורט	15
כל דבר	16

הממשלה החליטה על כמה הקלות בסגר, בעיקר בגדה

רבין עשוי לשקול ביטול הסגר בעקבות פגישתו עם ערפאת בסוף השבוע. מחלוקת במרצ: אלוני וצבן תומכים בביטול הסגר ואילו שריד ורובינשטיין מצדדים בסגר מלא וממושך

מאת מוטי בסוק

הממשלה החליטה אתמול על כמה הקלות קוסמטיות בסגר על השטחים, בעיקר על הגדה המערבית. ראש הממשלה, יצחק רבין, עשוי לשקול את ביטול הסגר בעקבות פגישתו עם ראש הרשות הפלסטינית, יאסר ערפאת, ביום חמישי במחסום ארז.

במהלך הישיבה אתמול התגלעה מחלוקת בין שרי מרצ. שולמית אלוני ויאיר צבן תמכו בצעדים נדיבים יותר מצד ישראל, לקראת ביטול קרוב של הסגר, ואילו יוסי שריד ואמנון רובינשטיין תמכו בסגר מלא וממושך.

הממשלה החליטה, לפי הצעת רבין, לאפשר החל מהיום כניסת רופאים, מורים ומהנדסים מהשטחים לישראל. ההחלטה מתייחסת בעיקר לתושבי הגדה העובדים בירושלים. כן תותר כניסה של פלסטינים לישראל מטעמים הומניטריים. הממשלה החליטה גם, כי משאיות נושאות סחורה מעזה והגדה יוכלו להיכנס לתחומי הקו הירוק החל מהיום. ראש הממשלה ישקול בימים הקרובים מתן היתר לפועלים מהשטחים בני שלושים ומעלה לחזור לעבוד בישראל. השב"כ ממליץ כי ההיתר יינתן רק לבני 45 ומעלה. מעריכים כי רבין יחליט אם יש מקום לבטל את הסגר לחלוטין או לנקוט צעדים נוספים להגמשתו בעקבות הדברים שישמע מערפאת ביום חמישי, בעיקר בנושא המלחמה של הרשות הפלסטינית בטרור.

ראש הממשלה דיווח לשרים על ועידת הפסגה בקהיר ביום חמישי שעבר ועל הדיונים שהתקיימו במערכת הביטחון בשבוע שעבר בנושא הסגר. בדיון שהתקיים בממשלה אחרי הדיווח הצטרפו שרים הנחשבים ליונים צחורות, כמו עוזי ברעם, יוסי שריד ואמנון רובינשטיין, אל שרי האגף הימני בממשלה, שמעון שטרית ויעקב צור, התומכים ביד קשה נגד הרשות הפלסטינית והפלסטינים בשטחים.

שר החקלאות, יעקב צור, תמך בהמשך הסגר. לדעתו, האחריות של הממשלה על תהליך השלום עם הפלסטינים והדאגה שלה לביטחון אזרחי המדינה מחייבים אותה להמשיך את הסגר ללא כל הקלות. כל פתיחה, ולו גם חלקית, של הסגר לא תאפשר בקרה והקפדה מלאה על תושבי השטחים הנכנסים לישראל. בכך תקל הממשלה על מי שמבקשים לבצע פיגועים. קשה להמשיך בתהליך המדיני כשהפיגועים נמשכים. "יש לראות בהפרדה תפיסה אסטרטגית ארוכת טווח ולא פתרון לזמן קצר", אמר צור. לדבריו צריכה ישראל להודיע לערפאת כי תהיה מוכנה להשתתף בקרנות בין־לאומיות למימון עבודות ציבוריות בשטחים.

שרת העבודה והרווחה, אורה נמיר, גילתה, כי 80 אחוז מהמשפחות הערביות

(המשך בעמוד 2)

שר החוץ שמעון פרס ושר החוץ העומאני יוסף בן עלאווי בפגישתם שלשום בעקבה (צילום: מקס 80)

התחדשו ירידות השערים במניות – מדד המשתנים צנח ב־3.64 אחוזים

מאת איתן יעקבסון

אתמול היתה מיני־מפולת בשוק המניות: מדד המשתנים ירד ב־3.64 אחוזים, לרמה של 166.83 נקודות, מדד המעו"ף ירד ב־3.43 אחוזים, ל־165.44 נקודות, ומדד הבו"מ ירד ב־3.16 אחוזים, ל־143.91 נקודות. מחזור המסחר במניות הסתכם בכ־108 מיליון שקל.

הירידות החדות במניות נבעו ממכירות של קרנות הנאמנות, שקיבלו פדיונות בהיקפים גדולים מהציבור. משקיעים שנכנסו לשוק ביום שלישי שעבר, כשמדד המשתנים היה ברמה של 175 נקודות, התאכזבו מכך שהשוק לא עלה לרמה גבוהה יותר והזרימו פדיונות לקרנות הנאמנות.

הירידות בשוק מוסברות גם בריבית הריאלית הגבוהה, באי־הוודאות בתחום המדיני־ביטחוני ובחששות מפני האטה במשק.

בניגוד למגמת הירידות הכללית נסחרו מניות מפעלי ים המלח בעלייה, כנראה בגלל הפיצול הקרוב שלהן למניות נפרדות של מפעלי ים המלח ומפעלי הברום.

במניות תדיראן נרשמה ירידה חדה של 10 אחוזים עקב המלצות שליליות על המניה בניו־יורק.

בשוק אגרות החוב הצמודות למדד נרשמה מגמה של עליית שערים קלות שבלטו בעיקר בסדרות לטווח ארוך. עליות קלות נרשמו גם בצמודי המט"ח.

ביקושים אדירים בהיקף של כ־270 מיליון שקל נרשמו למק"מים והם נענו בעליית שערים. התשואות בסדרות הארוכות נעו סביב 15.5 אחוז. הביקושים למק"מים מוסברים בציפיות להתמתנות אינפלציונית ולירידת הריבית.

בשוק ההון שוררת מבוכה לנוכח התחדשות ירידות השערים אתמול. החשש העיקרי הוא מהתחדשות גלי הפדיונות בקרנות הנאמנות ובקופות הגמל, שנדמה היה כי נעצרו עם ביטול המס על הבורסה.

מומחים בשוק ההון התקשו להעריך אמש את הצפוי בשוק בימים הקרובים. מכל מקום בשוק ההון ממתינים בדריכות לפרסום הדו"חות הכספיים של הפירמות, לפרסום מדד ינואר ולהחלטת בנק ישראל בסוגיית הריבית.

מועלם שב לוושינגטון; חשש לעיכוב השיחות בשל דברי שקאקי

מאת דרורה פרל, וושינגטון

שגריר סוריה בארה"ב, ואליד מועלם, שב אתמול לוושינגטון. הממשל האמריקאי מקווה עתה לחדש את השיחות בערוץ השגרירים.

השיחות בין השגריר איתמר רבינוביץ' ואליד מועלם יתחדשו תוך ימים אחדים, לאחר שיושג הסדר כלשהו בנושא התבטאויותיו של פתחי שקאקי, מנהיג הג'יהאד האיסלאמי, מדמשק.

לפני שבוע הביעו פקידי ממשל ביטחון, שהראיונות המקוממים שנתן שקאקי בעקבות הפיגוע בבית־ליד נפסקו, ולא יתחדשו.

אולם אתמול הופיע שוב ראיון שלו בוושינגטון פוסט, בו הביע תמיכה נחושה בהמשך הטרור נגד ישראל. (ראה ידיעה בעמוד 3).

שרים: המשחק עם ש"ס טרם הסתיים

רבין יקיים התייעצויות עם ש"ס לפני שיחליט על איוש משרדי הפנים והדתות

שולמית אלוני: מרצ תדרוש את משרד הפנים – "התיק מגיע לנו"

מאת אמיר נוימן ומוטי בסוק

ראש הממשלה, יצחק רבין, מתכוון לקיים התייעצויות עם ש"ס בטרם יקבל החלטות בדבר מינוי שרי הפנים והדתות, ואפשר שזהותם של השרים שימונו במשרדים אלה תיגזר מתוצאות השיחות שיקיים ראש הממשלה.

רבין מבקש ללמוד תחילה כיצד תנהג ש"ס בשיבתה מחוץ לקואליציה, האם באופוזיציה לוחמת, או שתימנע משיתוף פעולה עם האופוזיציה, למשל, בהצבעות בעלות גוון מדיני, הנחשבות להצבעות קריטיות מבחינתה של הממשלה.

שיתוף פעולה בין ש"ס לקואליציה עשוי "להגיב" מינוי שרים שיהיו נוחים מבחינתה, דוגמת מינויו של ישראל קיסר לשר הדתות.

שרי מרצ יקיימו היום התייעצות לגיבוש עמדתם בעניין סבב התיקים הצפוי בקרוב בממשלה. השר יוסי שריד אמר אמש, כי הוא מטיל ספק באפשרות שמרצ תציג תביעה לקבל משרד נוסף. עם זאת, שריד אינו פוסל את האפשרות שישולב בסבב המינויים.

לדבריו, התמונה אינה ברורה עדיין, הוא מניח שהיא תכלול שרים המכהנים בממשלה ושרים חדשים שיצטרפו אליה. שריד סבור, כי צירוף אישים לממשלה עשוי להוות תגבורת רצויה בשעה זאת.

כן אמר, כי לא יהיה זה תקין להפקיד שני תיקים בידי שר אחד. הפקדת שני תיקים בידי שר אחד היתה טעות שנעשתה עם הרכבת הממשלה הנוכחית, ולדבריו, אין לחזור על הטעות הזאת. "אף אחד אינו מוכשר להחזיק ולתפקד כראוי בשני משרדים בעת ובעונה אחת", אמר.

"מרצ תדרוש את תיק הפנים, שהיה שייך בעבר לסיעת ש"ס". כך אמרה אתמול מנהיגת הסיעה, השרה שולמית אלוני. לדעתה, "התיק מגיע לנו".

אלוני ציינה, כי בימים הקרובים ייפגשו אנשי מרצ, ויגבשו את דרכם בנושא חלוקת התיקים שהיו שייכים בעבר לש"ס – פנים ודתות.

לדברי אלוני, לפי המפתח של חלוקת התיקים בממשלה, מגיע לסיעתה תיק נוסף, והיא תדרוש את משרד הפנים. בימים הקרובים צפויה פגישה בין ראש הממשלה, יצחק רבין, וראשי מרצ, בנושא זה.

בישיבת הממשלה אתמול הודיע רבין, כי בכוונתו לאייש תוך שבועיים את תיקי הפנים והדתות. קודם לישיבת הממשלה נפגש רבין עם שר התיירות, עוזי ברעם, ושר הכלכלה, שמעון שטרית, החפצים בתיק הדתות.

שטרית אישר לאחר הפגישה, כי הוא מעוניין בדתות, "אולם הפרוגרטיבה בנושא זה היא של רבין".

שרים העריכו, כי רבין ידחה את חלוקת התיקים בשבועיים, שכן "המשחק" עם ש"ס טרם הסתיים סופית.

המשטרה מחפשת גופת תינוקת שהושלכה על־ידי הוריה

(ע.) – כוחות גדולים של משטרת אשקלון פתחו אמש בחיפושים נרחבים במזבלה באשקלון אחר גופת תינוקת אשר הושלכה על ידי הוריה. ידיעה על כך הגיעה אתמול בערב לתחנת משטרת אשקלון.

בשעות הערב הגיעה לתחנת משטרת אשקלון צעירה בת 19, תושבת העיר, העובדת בקניון גידון. היא סיפרה ליומנאי, כי קודם לכן הגיעה אשה מבוגרת לקניון, וביקשה ממנה שקית פלסטיק גדולה לזבל. הצעירה שאלה אותה לשם מה היא צריכה את השקית, וזו אמרה לה בקול שבור: "התינוק של הילדה שלי מת ואני רוצה לזרוק אותו".

הצעירה נתנה לה את השקית ומיהרה להתלונן בתחנת המשטרה. היא מסרה את תאור האשה, ובמשטרת אשקלון פתחו מיד בחיפושים ברחובי העיר ובמזבלה. סמוך לחצות הסתיימו החיפושים ללא תוצאות, אך במשטרת אשקלון נמסר, כי הם יימשכו מחר בבוקר.

תלמיד תיכון לקה בדום לב והתמוטט בעת משחק כדורגל

לירון לוזון, בן 17 מחולון, אושפז במצב קריטי; אחיו דניאל מת לפני שנתיים בנסיבות דומות

מאת אמיר גנין ועתי"ם

תלמיד תיכון בן 17, לירון לוזון, לקה בדום לב והתמוטט אתמול בעת משחק כדורגל ברמת גן.

לירון, שחקן הפועל תל אביב, השתתף במשחק בנערי נבחרת בית ספרו, אורט מילטון מבת־ים, נגד עירוני ט' מתל אביב. כמה דקות לאחר פתיחת המשחק התמוטט לעיני חבריו הנדהמים.

צוות נט"ן של מד"א ביצע החייאה בנער, והעביר אותו כשהוא מונשם וחסר הכרה למרכז הרפואי שיבא בתל השומר, שם אושפז ביחידה לטי־פול נמרץ. מצבו קריטי.

התלמיד הוא אחיו של שחקן הכדורגל דניאל לוזון, שנפטר מדום לב לפני שנתיים בעת משחק כדורגל של קבוצת נוער.

שוקי איינהורן, המורה לחינוך גופני של לירון, סיפר: "בדקה החמישית של המשחק נפל לירון במרכז המגרש. רצתי אליו. ראיתי שהוא בלי תנועה. הפכתי אותו והתחלתי לבצע לו עיסוי לב. הוא נשם מדי פעם, הגיב לעיסוי שלי, והזיז קצת את הראש, כשהוא מחרחר. נזכרתי במותו של אחיו, דניאל, ופחדתי שיש לזה קשר".

דניאל לוזון נפל ומת במהלך המשחק לעיני אביו הנדהם. הוריו, אלפונסו ופלורה, שבעת האסון התגוררו בבת־ים, העתיקו בינתיים את מגוריהם לחולון, בתקווה לא להתרחק ממקום האסון.

נבדק ונקבע: בריא

לאחר מותו של האח הגדול מונתה ועדת חקירה, שקבעה קריטריונים חדשים להימצאותם של צוותים רפואיים במגרשים. לירון עצמו עבר בדיקות לתפקוד הלב. הבדיקות קבעו באופן חד משמעי, כי יוכל להמשיך לשחק כדורגל.

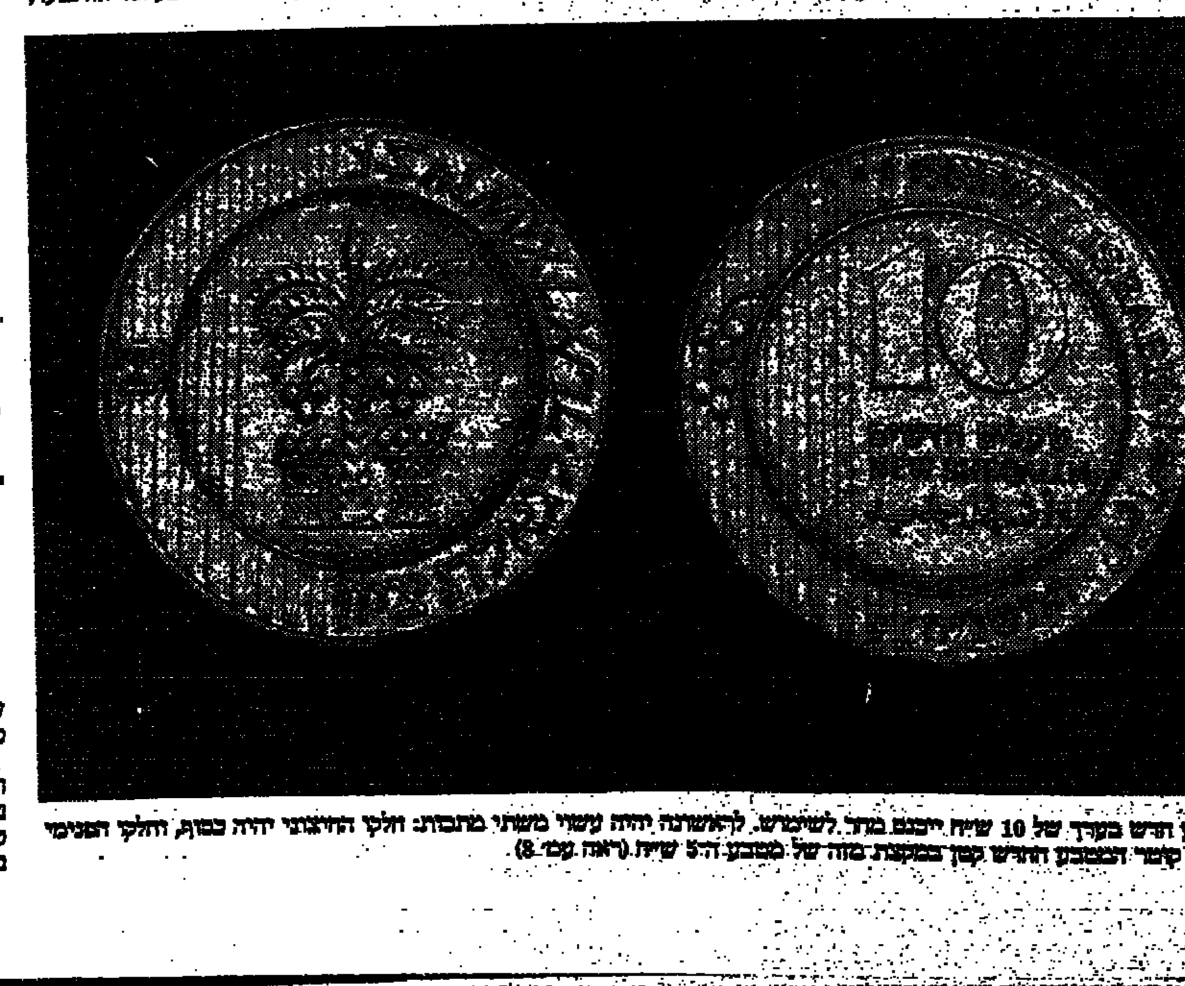

מטבע חדש בערך של 10 ש"ח ייכנס מחר לשימוש. לראשונה יהיה עשוי משתי מתכות: חלקו החיצוני יהיה כסוף, וחלקו הפנימי זהב. קוטר המטבע החדש קטן במקצת מזה של מטבע ה־5 ש"ח (ראה עמ' 8).

היום – גשום מחר צפוי שלג

(ע). מחר צפוי שלג בהרי הצפון, ולקראת ערב גם בהרי מרכז הארץ – נמסר אמש מהשירות המטאורולוגי.

היום יירדו גשמים בצפון הארץ ובמרכזה, הם יתחזקו בשעות הלילה, כשהם מלווים בסופות רעמים וברד. בחרמון יירד שלג. טמפרטורות המינימום יגיעו ל־3 מעלות בהרי הגליל ול־5 מעלות בירושלים.

המלך חוסיין למשלחת הכנסת:

השלום בינינו צריך לשמש דוגמה לשאר מדינות ערב

מאת דניאל בן־סימון, רבת־עמון

משלחת מהכנסת, הכוללת את יו"ר הכנסת, סגניו ויושבי ראש הוועדות, התקבלה אתמול על־ידי המלך חוסיין בארמון האשמית. המשלחת הגיעה לשדה התעופה של רבת־עמון במטוס של חברת התעופה הלאומית הירדנית, שנחת בשדה התעופה בן־גוריון במיוחד כדי להטיס את חברי המשלחת לירדן.

חברי המשלחת התקבלו על־ידי הנסיך חסן בלבביות רבה. אחרי לחיצות ידיים וברכות קצרות נשא הנסיך נאום קצר שבו העלה על נס את הסכם השלום בין שתי המדינות. הנסיך פתח את דבריו במשפט בעברית שזכה למחיאות כפיים מהנוכחים: "על שלושה דברים העולם עומד, על האמת, על הדין ועל השלום". עם זאת לא חסך הנסיך דברי ביקורת מקצב האיטי של תהליך השלום. "אנחנו חייבים לעקר את האנטיפתיה מתהליך השלום ולהמחיש את ערך השלום כדי שכל אדם יוכל למשש אותו ולהנות ממנו. אסור לנו לפתח גישה אפולוגטית סביב השלום. אני מאמין שצריך לגבר את המעבר מעשיית השלום לבניית השלום. האנשים בארצנו האמינו שהשלום יתן פירות מיידיים. האם הם קיבלו מה שרצו? לדעתי התשובה שלילית".

יו"ר הכנסת, שבח וייס, הזכיר לנסיך שהכנסת אישרה את הסכם השלום ברוב היסטורי. אחד מחברי המשלחת שאל את הנסיך חסן למועד ביקורו בישראל. גם יו"ר הפרלמנט הירדני שנכח באולם נשאל שאלה דומה. השניים השיבו שביקורם הוא עניין של זמן בלבד.

בתום קבלת הפנים של הנסיך פנו חברי המשלחת לאולם רחב ידיים שבו המתינו להם שולחנות עמוסים מכל טוב. התפריט חולק לשלושה. לחברים הדתיים היה אוכל צמחוני שכלל רק סוג ירוקות, לחרדים ירקות בלבד ולשאר בשרים במגוון רחב.

לאחר סעודת הערב נשא המלך חוסיין דברים בפני חברי המשלחת: "אני מאוד מרוצה ממה שהשגנו עד עכשיו ואני מקווה שנשיג עוד יותר בהמשך. השלום בין שני העמים שלנו צריך לשמש דוגמה לתהיה שלום בין ישראל ושאר מדינות ערב. השלום בינינו חייב להיות חלק משלום כולל באזור".

המלך הוסיף שמגמתו להוסיף ולהדק את הקשרים האישיים בין שתי האוכלוסיות והביע תקווה שהביקורים האלה יהפכו לעניין של קבע.

בדברי תשובתו אמר יו"ר הכנסת: "יושבים לפניך, אדוני המלך, ראשי הפרלמנט הישראלי על כל גווניו הפוליטיים. הפרלמנטים שלנו מייצגים את רחשי לבו של הציבור על כל חלקיו ולכן מפגש היסטורי זה יתרום רבות ליחסים הטובים המתפתחים בין עמינו. משני צידיו של נהר הירדן שוכנות שתי מדינות הרוצות לפעול למען השלום שיתרום לפיתוח המזרח התיכון כולו".

בתום האוכלים נפרדו חברי המשלחת מהמשפחה המלכותית ומנו לשדה התעופה הלאומי של רבת־עמון, שם המתין להם המטוס של חברת התעופה המלכותית הירדנית שהחזירם לארץ.

משלחת הח"כים יוצאת לירדן. בתמונה: אברם בורג, הגי מירום, צחי הנגבי ועבדול והאב דראושה. (צילום: גרי אברמוביץ, באדיבות מע"ים)

פרס בוושינגטון: צפוי שהטרור יגבר עם התקדמות תהליך השלום

היום ייפגש עם חברי מועצת הביטחון של האו"ם; מחר יוועד עם קלינטון, כריסטופר והיועץ לביטחון לאומי טוני לייק; ביום א' ישוב לוושינגטון למפגש המרובע של שרי החוץ

מאת דרורה פרל, וושינגטון

שר החוץ פרס צופה ש"הטרור יגבר ככל שיתקדם תהליך השלום". הכי אמר דברים אלה בשיחה עם כתבים יהודיים אמריקאיים וישראליים בוושינגטון, עם בואו לביקור בארה"ב.

פרס הדגיש: "היה לנו טרור בלי השלום ולפניו. ההבדל הוא שקודם היה רק הסיכון ועכשיו קיים גם הסיכוי לשלום". בתשובה לשאלות על הסקרים האחרונים המראים שגל הטרור גורם לסחף בתמיכת הציבור בישראל בשלום, אמר פרס שהסקר הוא זמני בלבד ו"אינני שותף לאלה כאילו זו העשתונות".

הוא אמר שמספר הפיגועים לא גדל, אלא מספר הנפגעים גדל בהרבה. אלא שעכשיו משתמשים אויבי השלום בנשק חדש – פיגועי התאבדות. "תמיד התגברנו וגם הפעם נתגבר", אמר פרס. הכר הזכיר את תחושת חוסר האונים שהיתה כשהופיעו טילי הכתף במהלך מלחמת הכיפורים, והזכיר כי לבסוף נמצאה גם להם התשובה: "תמיד יש צורך בתקופת זמן כלשהי כדי למצוא את התשובה לנשק החדש, וגם הפעם נמצא אותה", אמר פרס.

בתשובה לשאלה האם מתכוונת הממשלה לנסות למצוא ערוצי הידברות עם ההנהגה הפוליטית של החמאס, השיב פרס: "על מה אפשר לדבר עם החמאס, הרי הם רוצים בחיסולנו".

בשיחה עם הכתבים קרא פרס לקהילה היהודית לתמוך בלב שלם בתהליך השלום והדגיש כי היום דרושה התמיכה היהודית כמו בימי הקמת המדינה, כי שאלת השלום היא שאלה קיומית לא פחות למדינת ישראל.

לנוכח המחלוקות בקהילה היהודית האמריקאית כיום, אמר פרס, כי היתה תמיכה בישראל דו־מפלגתית, והביע תקוותו כי הדבר יימשך גם בעתיד.

בהתייחסו לשתדלנות של מתנגדי הסדר עם סוריה, למנוע אפשרות של הצבת הכוח האמריקאי בגולן, אמר פרס: "הניסיון להפעיל ולהדאיג אמהות אמריקאיות הוא שימוש לרעה בנושא, והוא בלתי הוגן". השר הדגיש שעדיין אין הסכם עם סוריה, ולכן עדיין אין לדון בנושא. בכל מקרה חיילים אמריקאים לא יעמדו בסכנה, כפי שלא ארע כל רע לאיש מהם בכוח בסיני, הסביר שר החוץ.

בנאום בפני כנס של באקו"א, ארגון גג של קהילות של ארה"ב, נבחו ליד שולחן הכבוד שישה שגרירים ערביים ונציג אש"ף. פרס איחל לנוכחים שבשנה הבאה יהיו עוד יותר נציגים ערביים "וגם יבטאו את שמותיהם נכון".

שר החוץ התייחס שוב לשאלת הסקרים ואמר: "הייתי רוצה שהדרך לשלום תהיה מצעד בגן של ורדים, וכל הסקרים יהיו לטובתנו וכולם ימחאו לנו כפיים, אבל כאומה השאלה היא לא כיצד לזכות במחיאות כפיים, אלא כיצד להגמת את מסרונות הסכנה ולעולם לא לאבד את האופק".

פרס יצא אתמול לניו יורק. היום ייפגש עם חברי מועצת הביטחון של האו"ם ועם מנהיגים בקהילה היהודית. מחר ישוב לוושינגטון וייפגש עם הנשיא קלינטון, שר החוץ כריסטופר והיועץ לביטחון לאומי טוני לייק.

פרס אמר שעם הנשיא קלינטון ידון בדרכים להמשיך ולהשלים את תהליך השלום, להוסיף תוכן כלכלי לשלום עם ירדן ל"טפל בערוץ הסורי", ולטכס עצה בנושא הטרור". פרס אמר שההחלטה של קלינטון על הקפאת הנכסים של ארגוני הטרור בארה"ב, והטלת האיסור עליהם לאסוף תרומות בארה"ב, הם צעד חשוב במאבק בטרור. הוא הביע תקווה שמדינות נוספות יצטרפו.

שר החוץ ייפגש גם עם אישים מרכזיים בשני בתי הקונגרס באמצע השבוע, ואחר כך ייצא לסיור בקהילות יהודיות ברחבי ארה"ב.

ביום ראשון הבא ישוב לוושינגטון למפגש שרי החוץ של ישראל, ירדן מצרים, וכן נציג אש"ף, כהמשך לפסגת קהיר. פרס אמר שבמפגש יודגש בניין יסודות כלכליים עסקיים להסכמי השלום [illegible]

נתניהו דיבר

שעה קלה אחרי שר החוץ פרס, (בשעת סגירת הגיליון) עמד מנהיג הליכוד בנימין נתניהו להופיע באותו פורום. דוברו של נתניהו אמר, שבנאום הוא ידגיש את הסכנה שבוויתור על נכסים אסטרטגיים תמורת שלום עם סוריה. הוא עמד להגיד שכדי להשיג שלום יש צורך גם בכנות כוונות של שני הצדדים וגם בגבול ביטחון שיבטיח את השלום. נתניהו עמד להביא את הראיון של מנהיג הג'יהאד פתחי שקאקי ב"וושינגטון פוסט" אתמול, כראיה לכך שאין כנות כוונות בצד הסורי. עם זאת התכוון נתניהו להימנע מלהיכנס לנושא השרוי במחלוקת – הצבת כוח אמריקאי ברמת הגולן במסגרת הסדר ישראלי־סורי.

נתניהו עמד לומר כי אין בכוונתו לתקוף את הממשלה בהימצאו בחו"ל, אולם לטרבה הצער נכשל גם ניסיון השגת הסדר עם הפלסטינים. נתניהו עמד להביע תמיכה בצעדי הממשלה בכל הנוגע להסכם השלום עם ירדן, וכן עם התמודדותה עם הסכנה הגרעינית המתרחשת.

אשה ונער נהרגו בדרום לבנון בהתפוצץ מטען חבלה רב עוצמה

מאת שמעון וייס

אשה בת 45 ונער בן 14 מדרום לבנון נהרגו אתמול בהתפוצצות מטען חבלה רב עוצמה. עוד שלושה אזרחים נפצעו. אחד מהפצועים הוא ילד בן שמונה, שנפצע קשה. שני האחרים פצועים קל.

הפיצוץ אירע בשעות הצהריים ליד קבוצת אזרחים מהכפר חולה, שבגזרה המרכזית של אזור הביטחון.

כוחות צה"ל הגיעו למקום, והחלו לסרוק את השטח בנסיון לאתר את מניחי המטען ולבדוק אם ישנם מטענים נוספים.

נראה, כי המטען הונח בכוונה לפגוע בחיילי צד"ל או צה"ל, והוא התפוצץ בטעות בשעה שהתקרבה לידו קבוצת האזרחים.

הפיגוע עורר זעם רב בקרב תושבי הכפר. מפקדי צד"ל טענו, כי המחבלים עושים כל מאמץ לפגוע גם באזרחים דרום לבנוניים חפים מפשע, על מנת לערער את בטחונם, ולגרום לאנדרלמוסיה באזור הביטחון.

הממשלה החליטה על כמה הקלות

(המשך מעמוד 1)

ביקיהן נפגעו בטבח במערת המכפלה קיבלו את המענק שהציעה להן ממשלת ישראל. המענק זהה לסכומים שמקבלות משפחות נפגעי הטרור. כמרכן אמרה נמיר, כי מחצית מהאוכלוסיה הערבית בישראל מקבלת קצבאות יוצאי צבא לילדים. לדעתה, הממשלה עושה רבות למען האוכלוסיה הערבית בארץ, אבל מה שקורה בשטחים משפיע על ערביי ישראל. לדברי נמיר מתקיים סגר באישורים לעבודה בישראל. היא ציינה, כי אינה מקלה על דעתה מצב שבו עובדי השטחים לא יוכלו לעבוד בישראל. היא שאלה את ראש הממשלה מדוע הוא מקל את הסגר על יו"ש ולא על עזה. רבין השיב, כי ישראל עדיין אחראית לגדה המערבית ולעזה כבר לא. נמיר ביקשה מראש הממשלה כי ידחה בשבוע את בקשתו לייבא עוד חמשת אלפים עובדים זרים וכי יקים בקרוב דיון בממשלה בנושא ערביי ישראל.

שר התיירות, עוזי ברעם, תמך בהמשך הסגר המלא. "אני בעד האצת הסדר עם הפלסטינים. במקביל עלינו ללחום בכל כוחנו נגד המחבלים ונגד המסיתים למעשי התאבדות". איתאם שמצדיק רצח ישראלים ומכין מתאבדים נוספים חייב לשלם על כך. ברעם סבור כי סגר ממושך הוא כורח שאין לחמוק ממנו. "אני מתנגד להפשרת הסגר ותובע שנושא הביטחון יהיה השיקול היחיד להסרתו". מצד שני ישראל צריכה לשקול ביצוע שורה של צעדים בוני אמון עם הפלסטינים ובכלל זה מתן סיוע כלכלי לרשות הפלסטינית בכל דרך אפשרית. "מי שרוצה בשלום צריך לתת לפלסטינים את זכויותיהם הלגיטימיות".

שר הבריאות, ד"ר אפרים סנה, אמר, כי ההקלות בסגר מוכיחות עד כמה הדוקה הזיקה בין השטחים לישראל. ישראל מספקת תעסוקה ל־40 אחוז מכל כוח העבודה בעזה ולכ־30 אחוז מכוח העבודה בגדה. התלות היא הדדית. יש קושי בניתוק. ירושלים היא נקודת מעבר הכרחית בין יהודה לשומרון. יש להיזהר מיצירת רושם בציבור כי הפרדה היא עניין קל וכאילו בכוחה בלבד למנוע פיגועים.

שר הכלכלה, שמעון שטרית, טען, כי אם הממשלה תבטל את הסגר מוקדם מדי היא תהיה דומה לחולה שקם מהמיטה לפני הזמן.

צבן ואלוני תמכו בהקלות בסגר במטרה להביא בהקדם לסיומו. שריד ורובינשטיין תמכו בהמשך הסגר במלוא היקפו. צבן אמר, כי ישראל צריכה להתמיד במאמציה הביטחוניים, במסגרת מלחמתה בטרור, אולם הצלחתם של מאמצים אלה תלויה במידה רבה במה שיעשה ערפאת נגד הטרור. פסגת קהיר בשבוע שעבר הגבירה את הלחץ עליו בכיוון הנכון. ישראל צריכה להפעיל כלפי ערפאת וכלפי הרשות הפלסטינית מערכת של תמריצים, חיוביים ושליליים. אש"ף צריך לדעת כי ככל שיגביר את מאמציו ומעשי הטרור יפחתו, ישראל תוכל ללכת לקראתו ביותר קלות. ומנגד, המשך הטרור ואדישותו של אש"ף יאלצו את ישראל לנקוט מהלכים קשים. הפרדה אינה ניתנת לביצוע מהיום למחר. הממשלה צריכה לבחון בחיפזות את הדרכים להקטנת התלות של המשק הישראלי בעובדי השטחים ובמקביל להקטין את התלות של המשק הפלסטיני בהכנסות מישראל. אלוני טענה, כי הממשלה סברה בשבוע שעבר כי הסגר יהיה קצר, שבוע בלבד. ההחלטה להמשיך בסגר עלולה ליצור סיר לחץ בשטחים, על כל המשתמע מכך. לדעתה, שוגה הממשלה כשהיא לא מגלה מספיק נחישות בהסברת העובדה שהמאבק בטרור קשה מאוד. גם במצרים יש טרור איסלמי קיצוני ולמרות היד הקשה של השלטונות הוא נמשך.

שריד חזר והציע כי ישראל תתרום לרשות הפלסטינית מיליארד שקל בשנה הקרובה כדי לאפשר סגר קבוע ולמנוע מצב של מצוקה כלכלית ואנושית בלתי נסבלת ברצועה. "אם אפשר לקנות יותר ביטחון במיליארד שקל ובאותו המיליארד גם להאיץ את תהליך השלום, אין עיסקה טובה ומוצדקת מזו. במיליארד השקל גם נוכל למחוק את התופעה המשפילה של עבודת הפלסטינים בישראל. בלי סגר קבוע אנחנו חוזרים למדיניות הדי־ריד"די של הטלת סגר וביטולו וחוזר חלילה. די־ריד"די כזה יוצר רושם של שליפות מהמותן". לאחר ישיבת הממשלה אמר שריד, כי הממשלה רשמה לעצמה בקורת רוח את הצעדים שנעשו בימים האחרונים על־ידי הרשות הפלסטינית נגד הטרוריסטים. אם הממשלה תגיע למסקנה שאין מדובר הפעם בצעדים חד־פעמיים, אלא במדיניות שיטתית, המשא ומתן יוכל להתחדש, ואולי אף בקצב מואץ, כולל קיום בחירות בשטחים, תוך פריסה מחדש של צה"ל.

גם רובינשטיין טען כי אסור להסיר את הסגר עתה. רק אם נעבור תקופה ארוכה יחסית ללא פיגועים ניתן יהיה להסיר את הסגר. הסגר ממחיש לפלסטינים כי יש מחיר לטרור. לפיכך הוא צריך לחזק את ערפאת מול החמאס. הפסגה בקהיר תרמה לשינוי האווירה ברחוב, אך אם יהיו פיגועים נוספים, התפנית הזו תחלוף עם הרוח. יש לעשות מאמץ כדי למנוע פיגועים. אפשר וצריך לפתור את הבעיה הכלכלית בשטחים באמצעות הגדלת מספר מקומות העבודה בגדה וברצועה. לדעת שר החינוך ישראל צריכה לקלוט יבוא חקלאי ואחר מהשטחים בממדים יותר גדולים. ישראל גם צריכה להחזיר לפלסטינים אדמות שנלקחו מהם בעבר, שאין בהן עתה צורך ביטחוני, כצעד בונה אמון.

הסכם על חבילת נופש משותפת ישראלית־ירדנית

רבת עמון (א.ס.פ.) – משלחות חברות התעופה של ישראל וירדן הסכימו אתמול ליצור חבילת־נופש משותפת לתיירים מארה"ב, מסר אתמול יו"ר חברת התעופה הירדנית.

התיירים יוכלו לבקר בשתי המדינות ולנחות בכל אחד משני שדות התעופה הבינלאומיים, אמר נאדר דהאבי, יו"ר חברת התעופה המלכותית של ירדן, [illegible] "הירדנית" הממלכתית [illegible].

דהאבי אמר כי ישראל הסכימה עקרונית לפתיחת מסדרונות אוויר למטוסי נוסעים ירדניים שיטוסו מעל ישראל בדרכם לאירופה.

ההסכם יהיה כלול בהסכם תעופה כולל, שתנאיו יתואמו את אמנת השלום בין המדינות מה־26 באוקטובר.

דהאבי אמר כי הישראלים הסכימו בתחילה לטיסה בגבהים העלולים להפריע לטיסות אימון של חיל־האוויר. מקורות תעופה ירדניים דחו קביעת תקרה של 11,000 רגל, משום שרום טיסה כה נמוך ימנע מחברת התעופה הירדנית את החסכון בדלק שייגרם מטיסה מעל שמי ישראל [illegible]

דהאבי אמר כי ישראל הציעה ויתורים "בהוראות הנחיתות הופשיות" לטיסות הירדניות "בימים מסוימים במהלך השבוע. הנושא עדיין נידון ואנו מקווים להגיע להסכם מוקדם ככל־האפשר", אמר.

אורה נמיר – בראש ועדת שרים לבדיקת שרות החיילות בצה"ל

מאת מוטי בסוק

הממשלה הקימה אתמול ועדת שרים לנושא שרות החיילות בצה"ל. בראש הוועדה תעמוד אורה נמיר, וישתתפו בה השרים המשפטנים משה שחל, אמנון רובינשטיין ודוד ליבאי.

הלחץ להקמת הוועדה בא מהכנסת, לאחר שמספר ח"כיות הגישו הצעת חוק שמטרתה לאפשר לחיילות להתנדב לתפקידים קרביים, כולל טייסות בחיל האוויר.

רבין הסתייג משרותן של בנות בתפקידים קרביים. הוא שאל, האם נשים יוכלו מעתה רק להתנדב לתפקידי לחימה, ואילו לבנים הלחימה תהיה בבחינת חובה. "זה השיוויון?", שאל.

רבין טען, כי אינו מוכן לקבל נפילת חיילות בשבי והובאלה לאחר שהטיסה מסוק מעל לבנון. הוא שאל: "מה הייתי עושה אם במקום רון ארד היתה נופלת בשבי טייסת אשה?".

נמיר אמרה, כי היא מתנגדת לשרותן של חיילות ביחידות קרביות, "אבל הן בהחלט יכולות להיות טייסות בטייסת לא קרבית". רבין, בתגובה: "כל תפקידי הטיס בצה"ל הם מבצעיים".

השרה שולמית אלוני אמרה לאחר הישיבה, כי במלחמת השחרור נלחמה עם הבנים בקו הראשון. לדעתה, עם שמתחנך על חנה סנש וברכה פולד, ומפחד לתת לבנות לטוס, "צריך לבדוק אותו".

אלוני סיפרה, כי בעבר סירבו בצה"ל להתיר לבנות לשמש בתפקידי פקודות טיסה, בטענה כי הקול שלהן יבלבל את הטייסים. "היום הן משמשות בתפקיד, ובהצלחה רבה".

שגרירות ארה"ב בישראל המליצה לעובדיה להמנע מנסיעה בתחבורה ציבורית

אחרי הפיגוע בבית־ליד

(א.מ.) – שגרירות ארה"ב בישראל המליצה לעובדיה לא לנסוע בתחבורה ציבורית בישראל, בעקבות הפיגוע בצומת בית ליד.

ההמלצה פורסמה בקרב העובדים ב־23 בינואר, יום לאחר הפיגוע בצומת השרון.

מקור בשגרירות אמר, כי המכתב חידש "הוראה הקיימת זמן רב", להימנע מנסיעה באוטובוסים ישראליים, עקב היותם מטרות לפיגועי טרור.

היכה עד אובדן הכרה את בנו על שהביא הביתה ציונים גרועים

(ע.ג.)– משטרת אשקלון עצרה אתמול בערב תושב העיר, בן 36, אשר היכה באכזריות את בנו בן ה־8 כיוון שלא הביא הביתה ציונים טובים מבית הספר. על כך התלוננה אימו של הילד, שסיפרה כי בעלה היכה אותו באכזריות בכל חלקי גופו, ובמיוחד בראשו, וגרם לו לחבלות ממשיות.

הילד אושפז חסר הכרה בבית החולים ברזילי באשקלון. כעבור זמן קצר נעצר האב שהודה במעשיו.

בחקירת המשטרה הוא סיפר לחוקרים, כי בנו הביא ציונים שלא השביעו את רצונו, והוא היכה אותו "כדי לחנך אותו".

בחקירת המשטרה הושמו אזיקים על ידיו של האב והוא הוכנס לתא מעצר. מחר יובא להארכת מעצרו בפני שופט.

ערב המפגש עם בראון:

הפלסטינים מבקשים הסכם סחר חופשי עם האמריקאים

קהיר, (ערא.אתם.) – הפלסטינים יבקשו ביום רביעי, בכינוס הכלכלי בטאבה, להגיע להסכם סחר חופשי עם ארה"ב, אמר אתמול הממונה על תיק שיתוף הפעולה הבינלאומי ברשות הפלסטינית, נביל שעת.

נציגים מישראל, מצרים, ירדן והרשות הפלסטינית ישתתפו בכינוס, לצידו של שר המסחר האמריקאי, רון בראון. "בפגישה תידון האפשרות להסכם לסחר חופשי עם ארה"ב ופיתוח יחסי המסחר בין ארבעת הצדדים", אמר שעת. "אנו יכולים לייצא לארה"ב רק דרך ישראל, וברצוננו להסיר את המכשולים המקשים על יחסי המסחר עם מצרים, ירדן וארה"ב", הוסיף.

על פי נתונים ישראליים, הייצוא הפלסטיני ב־1993 הסתכם ב־270 מיליון דולר, מהם 180 מיליון לישראל, כלומר 66,6 אחוז. מדובר בעיקר בפרי הדר, פרחים, שמן זית ומוצרי טקסטיל. היבוא באותה שנה הסתכם ב־1,1 מיליארד דולר, 90.9 אחוז ממנו מישראל.

"אנו מעוניינים להשתתף בתוכנית לשיתוף פעולה אזורי ולעודד את ההשקעות המשותפות בשטחי האוטונומיה, משום שאין אנו סומכים כבר על הסיוע הבינלאומי. אנו רוצים להבטיח את הפיתוח הכלכלי באמצעות השקעות", ציין שעת.

המדינה מתנגדת לביטול עונש המוות

מאת כתב דבר

ועדת השרים לענייני חקיקה הודיעה אתמול, כי היא מתנגדת להצעת חוק פרטית של ח"כ אברהם בורג (עבודה), המציע לאסור על בתי משפט לגזור עונש מוות.

בדיון שקיימה ועדת השרים לענייני חקיקה, הודיע ראש הממשלה יצחק רבין, על התנגדותו להצעת החוק. היועץ המשפטי של מערכת הביטחון הסביר, כי במכלול הנסיבות הציבוריות, בהן אנו שרויים, אין מקום לשנות את המצב הקיים בתחום זה.

ח"כ בורג נימק את הצעתו בטענה, כי הזכות לנטילת חיים היא אך ורק בידי האלוהים, "שבידו להמית ולהחיות". לדעת ח"כ בורג, אין מקום לכלול עונש כזה בדיני מדינת ישראל.

הצעת החוק של ח"כ בורג חלה לא רק על שטחי מדינת ישראל, אלא גם על יהודה ושומרון וחבל עזה, וכוללת גם את בתי הדין הצבאיים. הוא ציין, כי הצעת חוק זו תסיים, אחת ולתמיד, את הוויכוח הציבורי בשאלת עונש המוות.

שר המשפטים, פרופ' דוד ליבאי, אמר כי למרות שהצהיר כבר מספר פעמים על כך שהוא מתנגד לעונש המוות, הרי שגם לדעתו, אין זה הזמן המתאים לפתוח מחדש את הדיון בעונש המוות.

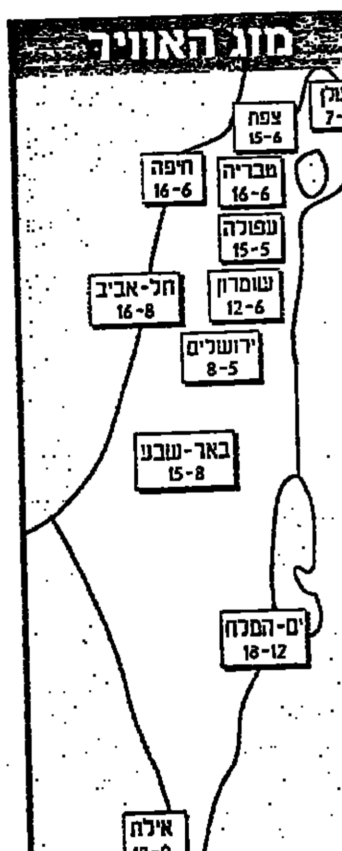

גשמים ירדו בצפון הארץ ובמרכז. בלילה הגשמים יתחזקו, מלווים בסופות רעמים וברד. בחרמון ירד שלג. ביום שלישי גשום וסוער. שלג בהרי הצפון ולקראת ערב גם בהרי מרכז הארץ.

צ'אנס

להלן תוצאות ההגרלה היומית של "משחק צ'אנס":
1. עלה 9; 2. לב 7; 3. יהלום 9; 4. תלתן 7.

זאב אלמוג חזר בו מהתפטרותו

מאת אודי שרון

מנכ"ל מספנות ישראל, זאב אלמוג, חזר בו מהתפטרותו.

היום בשעה 10.00 בבוקר יפגש אלמוג עם שר התחבורה, ישראל קיסר. השר יפעל להישארותו של אלמוג בתפקידו כמנכ"ל המספנה שבחיפה. ההערכה היא, שאלמוג יישאר בתפקידו לפחות במשך מספר חודשים.

אתמול החליטה ועדת שרים להפרטה לקבל את הצעת המחיר של חברת סקידר לרכישת מספנות ישראל בסכום 13 מיליון דולר וחצי.

2 תושבי אילת נכנסו עם ג'יפ לשדה מוקשים ישן נגד טנקים – ונהרגו

מאת שמואל תגר

חיים סנדרוסי בן 30, וחיים כוסקילה בן 42, שניהם מאילת, נהרגו בשבת אחר הצהריים כשג'יפ בו נסעו עלה על מוקש נגד טנקים בתוך שדה מוקשים ישן ליד אילת.

הפיצוץ אירע בערבה, לא הרחק מגבעות שחורות, כ־8 ק"מ צפונית לאילת. חיילי המוצב הצפוני בכניסה לאילת שמעו את הפיצוץ, והזעיקו כוחות גדולים של צבא. צה"ל סגר את אזור האסון, חבלנים עסקו בניקוי דרך בשטח המוקשים, רק לאחר שעתיים הצליחו להגיע לג'יפ המרוסק, ובו גילו את גוויותיהם המרוסקות של השניים.

שדה המוקשים מסומן בשלטים ומוקף גדר. רפ"ק צבי פרץ, סגן מפקד משטרת אילת, מסר כי נראה שהשניים תעו בניווט, ונכנסו לתוך השדה. משטרת אילת והמשטרה הצבאית ממשיכות בחקירה.

לוויות השניים התקיימו אתמול. בני משפחותיהם טענו, כי האסון אירע מאחר שבמקום לא היו שלטי אזהרה מתאימים.

הזמנה להציע הצעות לרכישת הסימן הרשום "מגמטים"

1. מוזמנות בזה הצעות לרכישת הסימן הרשום "מגמטים" מס' 95765.
2. ביום [illegible] הסימן הרשום [illegible] לקהילה [illegible] בישראל.
3. את ההצעה לרכישת הסימן הרשום יש להגיש בכתב למשרדי הח"מ, לא יאוחר מיום 14/2/95 בצירוף ערבות בנקאית בגובה 5% מסכום ההצעה [illegible]
4. אין הח"מ מתחייב לקבל את ההצעה הגבוהה ביותר או כל הצעה שהיא.
5. פרטים נוספים ניתן לקבל בטלפון 03-5233655 – הח"מ.

יוסף וייס, עו"ד
[illegible]
רמת גן
טל' 03-7527911

מכון חינוכי חיפה
הודעה על אסיפה כללית

הננו מודיעים בזאת שאליה ביום כ"ב אדר א' תשנ"ה (22.2.95) בשעה 7.00 בערב תתקיים אסיפה כללית בביה"ס [illegible]

על סדר היום:
1. בחירת יו"ר ומזכיר האסיפה.
2. דו"ח ההנהלה.
3. אישור מאזנים ופעולות ההנהלה.
4. בחירת הנהלה חדשה.
5. שונות.

במידה ובשעה הנ"ל לא יהיה מספיק נוכחים להוות קוורום תתקיים האסיפה שעה לאחר מכן – בשעה 8.00 באותו יום ובאותו מקום ותהיה חוקית בכל מספר משתתפים.

ההנהלה

דבר DAVAR
ההסתדרות הכללית של העובדים בארץ ישראל
עיתון עובדי ישראל
מייסד ועורך ראשון: ברל כצנלסון
עורך ראשי: ד"ר יורם פרי
עורך אחראי: דניאל בלוך
המו"ל: "דבר בע"מ"
נדפס ב"דפוס דבר בע"מ"
המערכת והמנהלה תל-אביב
רחוב שוקן 45 ת.ד. 199, מיקוד 65233
טלפון: 03-5286141 (6 קווים)
פקסימיליה: 03-294783
מחלקת המודעות, טלפונים ישירים 5298032, 5281860, 5286156
פקסימיליה מודעות: 03-298032
טלפון לפניות הציבור 07.30-22.00, 03-5286141
סניפים:
בית "דבר" רחוב שוקן 45 ת"א
טלפון: 5286141, מיקוד: 65233
ירושלים: רחוב הלל 16
טלפון: 02-256873
חיפה: רחוב הנביאים 27
טלפון: 04-620111
רחובות: רחוב הרצל 168
טלפון: 08-451381, 08-453798
הפצה "נר" 03-377056

כינוס ראשון של מועצת מרצ:

שריד: הממשלה תובעת פחות מדי מערפאת

מאת אמיר נימן

השר יוסי שריד אומר, כי תהליך השלום אינו תקוע ולא נשקפת לו שום סכנה. לדבריו, הבחירות בשטחים יתקיימו בתוך חודשים אחדים וישנו את המציאות שם. עוד אמר, כי "הממשלה אינה תובעת יותר מדי מערפאת, אלא פחות מדי".

"הסכמי אוסלו וקהיר", אמר, "לא נחתמו על בסיס ההנחה שמפגעים ימצאו לעצמם מקלט בערי מקלט בשטחים". ועם זאת, לדבריו, איש אינו דוחף את ערפאת למלחמת אחים בגלל החמאס או מצפה ממנו לחסל לחלוטין את הטרור.

בכינוס ההקמה של מועצת מרצ, שהתקיים אמש בסמינר אפעל, בהשתתפות ראשי מרצ ובנוכחות מאות אנשים, ניסה שריד בנאום נעילת הכינוס לעודד אופטימיות בצירי המועצה, ונשא נאום יוצא דופן, ששפע חיוב כלפי אופיה של הממשלה ומדיניותה.

חלק מנאומו הוקדש להתפלמסות עם האופוזיציה הפנימית במרצ, שאותה מנהיגה קיטרנו אתמול בגנר כשלונותיה של מרצ להגשים את מצעה הן בתחום המדיני (בעיקר בעניין ההתנחלויות), והן בתחום דת ומדינה.

שריד תבע מהנוכחים להפנים פרספקטיבה נכונה יותר של המציאות. "ראשית", אמר, "עליכם לזכור, שמי שקיבל 44 מנדטים זה רבין ולא אנחנו. אנחנו הצטרפנו אליו, ולא להיפך".

בניגוד לשיראותו ערב הבחירות לכנסת, "יומרב רבין", אמר אמש שריד במידה של לגלוג כלפי המקטרגים במרצ: "אני קובע עובדה זאת בצער רב. יצחק רבין הוא לא מרצ". רבים במפלגת העבודה, המשיך שריד, לא הפנימו עדיין את המציאות המדינית החדשה: "זיסמן המרדן? קהלני המורד? ואתם חושבים שתצליחו לכפות עליהם את עמדותיכם?".

יחד עם זאת אמר, כי למרצ היתה בשנתיים האחרונות השפעה רבה על המציאות המדינית והפוליטית. "אני לא בטוח שבסבב התיקים הקרוב יקבל גם שר ההיסטוריה. קרוב לוודאי שזה מוקדם מדי. אבל כאשר הוא יתייצב ביום מן הימים, וישאלו אותו: מה קרה שם? מי הגדיל יותר את השקפותיו למין תשובתו תהיה: כן, הפוליטיקה הישראלית המרצה", אמר שריד.

המתכון לאהבת הממשלה הנוכחית, הרצה שריד, הוא הזכרונות. "מפעם לפעם אני נזכר בראש הממשלה הקודם, יצחק שמיר. וברגע שאני נזכר בשמו שלו, אני נתקף ברוח לאו ברשליטה להתפרץ ללשכת ראש הממשלה, לפתוח את דלתותיה, ליפול על צווארו ולנשק אותו על לחייו", אמר.

שריד המשיך והתנצח גם עם אלה מצירי המועצה, שגרסו שש"ס השיגה בממשלה יותר ממרצ. "הנה, הם בחוץ ואנחנו בפנים. הקדנציה הנוכחית התאפיינה בסטטוסקוו מוחלט, וגם חוק הבשר מנציח בעצם סטטוסקוו. ובכן, מה השיג הקסם הכריזמטי הזה, אריה דרעי, שאומרים שהוא משיג מה שהוא רוצה. זה מה שהוא השיג? הרי אגודת ישראל השיגה יותר ממנו בכל קואליציה שהיתה חברה בה".

השר אמנון רובינשטיין סקר בנאומו את הישגיה של מרצ. "אלמלא מרצ", אמר, "היתה קמה ממשלת אחדות לאומית, ולא היו נחתמים הסכמי אוסלו, שחוללו כאן מהפכה נפשית".

רובינשטיין העלה על נס את התנהגותה של מרצ, כשהוא מותח ביקורת על מפלגת העבודה. "מעשה נסים אירע לנו. למדנו לעבודה יחד. אנחנו אי של אחריות, סולידריות וקולגיאליות בתוך הגהינום הזה של ריסוק מפלגתי שאנו רואים במפלגת העבודה", אמר.

לדבריו, בתוך המהומה שמתרחשת במפלגת העבודה מוטל על מרצ תפקיד היסטורי, להיות מנהיגת מחנה השלום.

עם זאת הזהיר רובינשטיין את המועצה, כי "כדי שנוכל לעשות זאת, אנו חייבים לנקוט עמדות שיאפשרו לנו לזנק לעמדות הנהגה לאומית".

יו"ר מרצ, שולמית אלוני, שפתחה את הכינוס, נקטה נימה שונה בנאומה, והציגה קו מיליטנטי יותר. "מרצ לא צריכה להיות מפלגת העבודה מס' 2", אמרה, "ולא תנועת מרכז".

בהתייחסה למדיניות הממשלה אמרה: "אי-אפשר להכניס את הפלסטינים לתוך גדרות. ההפרדה צריכה להיות לא רק פיסית, אלא פוליטית. מדינה בצד מדינה".

עם זאת חלקה אלוני מחמאות לראש הממשלה ולשר החוץ. "אסור למעט בחלקם של רבין ופרס. הם קיבלו את הדרך, ועשו אותה. אנחנו הכשרנו לבבות ותמכנו".

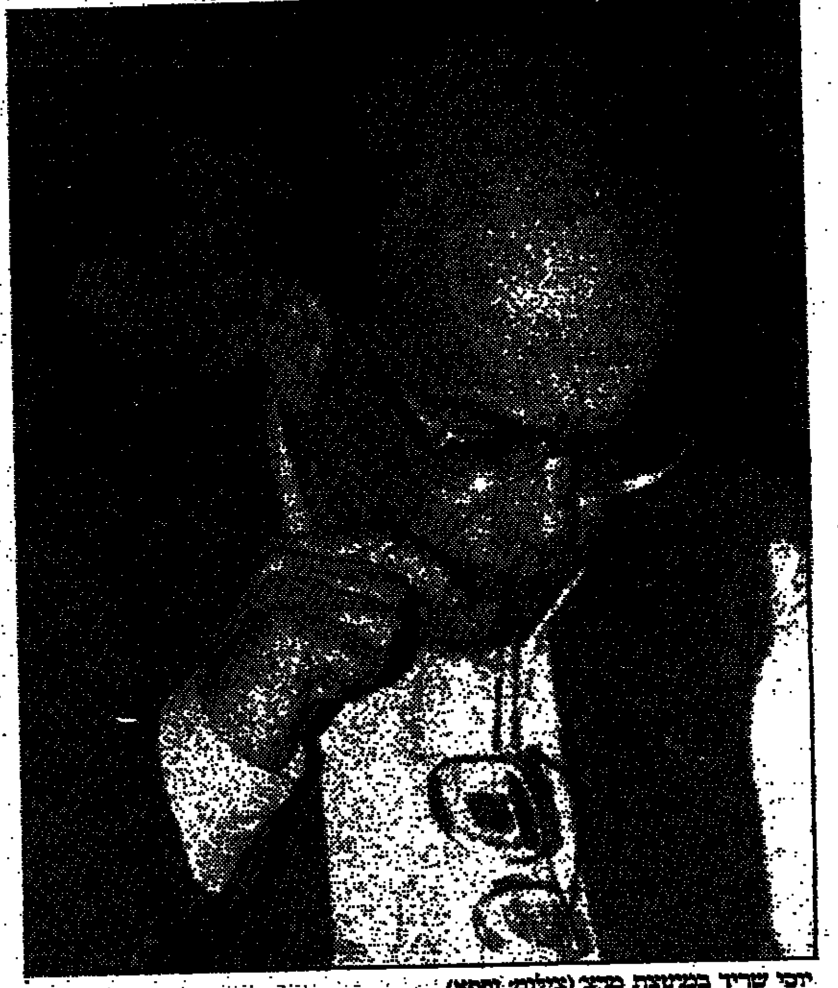
יוסי שריד במועצת מרצ (צילום: יפסא)

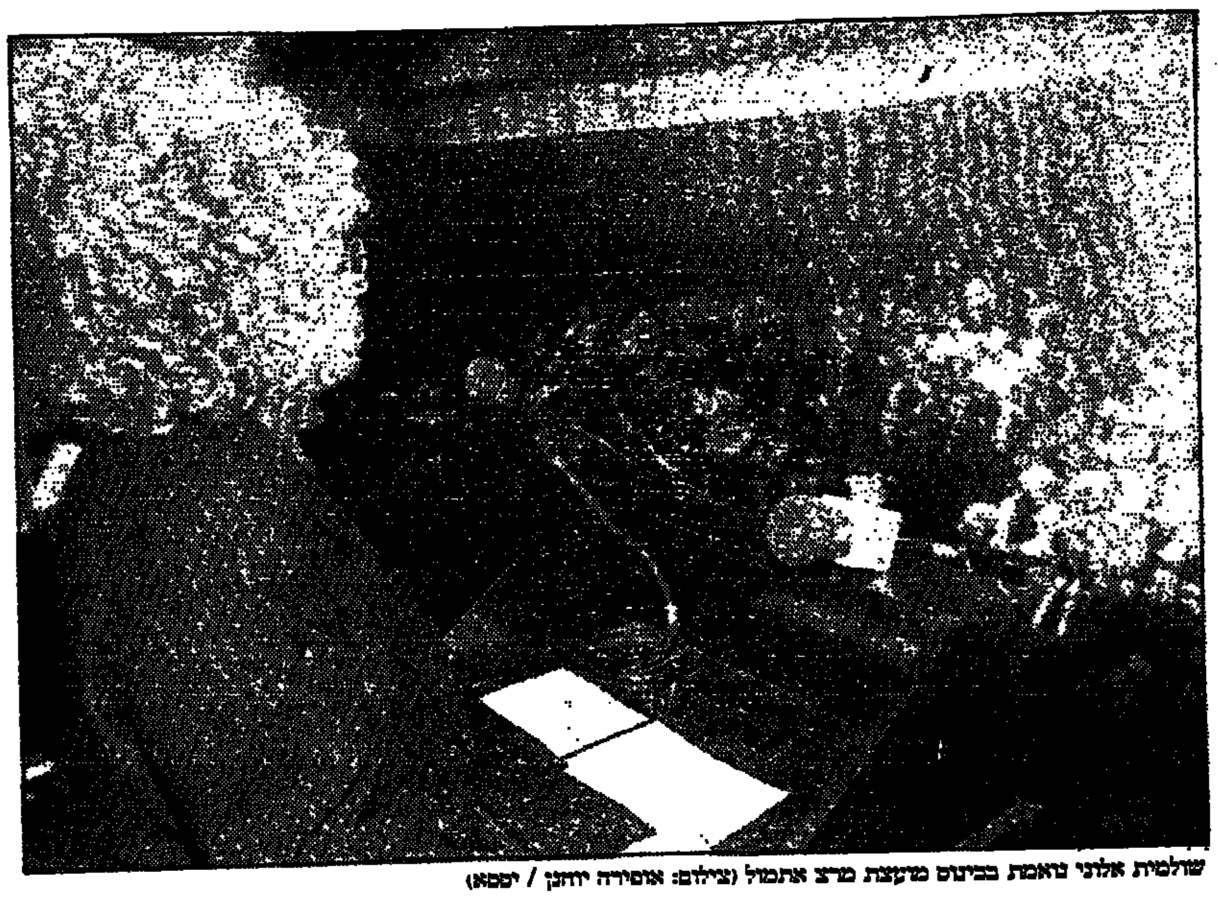
שולמית אלוני נואמת בכינוס מועצת מרצ אתמול (צילום: אופירה יוחנן / יפסא)

ראשי הגולן ייפגשו עם ח"כים בעבודה לקראת ההצבעה על הצעת השיריון

מאת שמעון וייס

כמה מראשי ועד ישובי הגולן ייפגשו היום עם חברי סיעת העבודה בכנסת וינסו לשכנע אותם שלא להתנגד להצעת חוק שיריון חוק הגולן, שתועלה בכנסת על-ידי ח"כ אביגדור קהלני מהעבודה, יו"ר לובי הגולן.

ארבעת אנשי הגולן שישתתפו היום בישיבת סיעת העבודה הם ראש המועצה האזורית גולן יהודה וולמן, יהודה הראל, מיכאל לנדסברג ודרורה שנק, כולם חברי מפלגת העבודה. הם יבקשו מאנשי סיעת העבודה לתמוך בחוק שיעלה קהלני, ולפחות לא להתנגד לו.

יצויין כי שלושה מבין הארבעה שבתו רעב בזמנו באתר גמלא. אנשי הגולן עושים בימים האחרונים מאמצים גדולים בקרב חברי הכנסת מכל סיעות הבית בניסיון לשכנעם לתמוך בחוק או לפחות להימנע בהצבעה.

מנהיג הג'יהאד שקאקי: המלחמה תתגבר; סוריה דחתה שוב דרישת ארה"ב לגרשו

"סוריה לוחצת לבצע פיגועים קשים דווקא בתקופת הסגר בשטחים"; בכיר בג'יהאד האיסלאמי: צעירים מקרב ערביי ישראל הביעו נכונות לבצע פעולות התאבדות

מאת דרורה פרל. וושינגטון

המזכיר הכללי של הג'יהאד האיסלאמי, פתחי שקאקי, אמר בסוף השבוע בדמשק, כי ההסכמים בין ישראל לבין אש"ף מתו באופן מעשי.

"המלחמה נמשכת. מה שקורה בשטחים זוהי מלחמה אמיתית שתתגבר. ההסכמים בדבר ממשל עצמי לפלסטינים מתו למעשה", אמר.

דברי שקאקי צוטטו אתמול ב"וושינגטון פוסט", ועוררו כעס רב בממשל, משום ששר החוץ כריסטופר וראש צוות השלום, דניס רוס, השקיעו לאחרונה מאמץ רב כדי להביא לסילוקו, או לפחות להשתקתו של שקאקי.

על פי העתון, דחתה אתמול סוריה פעם נוספת את הדרישה הישראלית לסלק את ארגוני הטרור מדמשק, וקבעה שוב: "לערבים יש זכות לפעול נגד ישראל עד לשחרור האדמות הכבושות".

בכתבה שפורסמה ב"וושינגטון פוסט" נמסר עוד, כי הסורים זעמו בעקבות הדרישה הישראלית להציב בגולן תחנות התראה לאחר הנסיגה. "שיחות וושינגטון גרמו להדרדרות", אמר מקור סורי לעתון.

עוד נמסר, כי שר החוץ הסורי פארוק א-שרע הסביר בשיחה עם עמיתים אירופים בבריסל, כי על אסד להיות זהיר, משום שטעות בתהליך השלום עלולה לעלות בקיום ממשלתו. "אם נהיה גמישים בגולן, אנו ניפול. אנו לא יכולים לטעות. יהודים לא רוצחים אחד את השני, ערבים עושים זאת", אמר שר החוץ הסורי לדברי העתון.

בשיחה שקיים שלשום שקאקי עם כתבת הוושינגטון פוסט בדמשק, נורה בוסטני, הוא הביע סיפוק מתוצאות הפעולה בבית ליד. "זו היתה מטרה צבאית שהוכתה כראוי. זו היתה נקמה על רצח האני עבד". שקאקי הוסיף, שהפיגוע מהווה גם תגובה להרחבת הבנייה בהתנחלויות.

מנהיג הג'יהאד האיסלאמי דחה את הטענות על תיאום בין ארגונו לבין הממשל בדמשק. "אם הם סבורים שהעבודה שלנו משרתת את מטרותיהם, או להיפך, זהו עניינם. ארצות הברית לא צריכה להאשים את סוריה, אירן או לוב. זוהי התחמקות מהבעיה ורדיפה אחר אוייב דמיוני. הבעיה טמונה בכיבוש. זוהי הסיבה המרכזית לפעולות כאלה, ונוכחותנו בסוריה טובה לממשל האמריקאי ועדיפה על כל מקום אחר", אמר.

אחד מעוזריו של שקאקי הוסיף: "המבצעים מכוונים נגד ישראלים בלבד ולא נגד האמריקאים בפלסטין. אם האמריקאים רוצים לדחוק אותנו לפינה, נרחיב את פעולותינו".

"בקרוב – פיגועים בהשראת סוריה"

(ע). — "הסגר אינו מונע מאנשינו לבצע פעולות התאבדות בגבורה. בימים הקרובים יהיו פיגועים תחת הסגר, שלידם הפיגועים בבית ליד ובדיזנגוף יהיו צחוק ילדים. יש לנו שהידים (מתאבדים) רבים בכל מקום שרק נרצה. נוכל להפעילם לבצע פיגועים שיבעירו אש וכאב בלב הציונים".

את הדברים אמר אתמול למקורות פלסטיניים בעזה אחד מבכירי הזרוע הצבאית של הג'יהאד האיסלאמי.

הבכיר הודיע, כי יש לחץ מסיבי מכיוון דמשק לבצע פיגועים בישראל, בעיקר פיגועי התאבדות דווקא בזמן סגר. "יש להראות לישראל אחת ולתמיד, כי סגר לא ימנע פיגועים", אמר.

לדבריו, לאחרונה ביקרה בעזה קבוצת צעירים מערביי ישראל, והביעה נכונות לבצע פעולות התאבדות בישראל. "הצעירים אמרו לי, כי יש הרבה שיהיו מוכנים לבצע פעולות התאבדות למען המולדת, והם מתביישים לכנות עצמם ערביי ישראל", אמר.

סוריה תוקפת רבין

דמשק (עי-רא.אף.פי). — העתון הסורי הרשמי בשפה האנגלית, "סוריה טיימס", מתח אתמול ביקורת על ראש הממשלה, יצחק רבין, ועל "עמדתו העיקשת" בפסגת קהיר.

העתון גם תקף את ראש אש"ף, יאסר ערפאת, אשר לטענת העתון "הבטיח להפסיק את ההתנגדות האנטי-ישראלית, בעוד שרבין כלל לא נסוג מעמדותיו הנוקשה".

"רבין לא נענה לדרישות הערביות להפסקת ההתנחלויות בשטחים, ולא קיבל על עצמו התחייבות ברורה להחיש את הבחירות בשטחים ולשחרר את העצורים הפלסטיניים", כתב העתון הסורי.

"בקשר לגולן נותר רבין חסר פשרות כפי שהוא תמיד, כאשר דחה כל תביעה להתחייבות על נסיגה מלאה משם", נאמר עוד בידיעה.

הפלסטינים עצרו 4 מבכירי הג'יהאד בחאן־יונס

(ע). — נעצרו ארבעה מבכירי הג'יהאד האיסלאמי בחאן־יונס. כך הודיעה המשטרה הפלסטינית של עזה.

מקורות פלסטיניים מסרו, כי אתמול לפנות בוקר פשטה המשטרה הפלסטינית על בתיהם של ארבעה מבכירי הג'יהאד האיסלאמי בדרום הרצועה. הארבעה חשודים בהסתה לפיגועים ולירי לעבר כוחות צה"ל בדרום הרצועה.

מקור בג'יהאד האיסלאמי אמר בתגובה, כי הארבעה שנעצרו לא היו מעורבים בתכנון ובהסתה לפיגועים שהיו לאחרונה בדיזנגוף ובבית ליד, והם אינם שייכים לזרוע הצבאית של הג'יהאד האיסלאמי.

"הם נעצרו רק כדי לגרום לישראל להסיר את הסגר מעל השטחים", אמר המקור.

שגריר ישראל בארגנטינה מזהיר מפני פיגוע נוסף

בואנוס איירס (עי-אי-אף.פי). — שגריר ישראל בארגנטינה, יצחק אבירן, שב והזהיר אתמול את שלטונות בואנוס איירס מפני אפשרות של פיגוע שלישי נגד הקהילה היהודית המקומית.

"איש לא יכול לטעון כי לא יהיה פיגוע נוסף", אמר הדיפלומט בראיון לשבועון "נוטיסיאס", והאשים את איראן בפיגוע האחרון.

"אנו יודעים כי אירן היא מדינת טרור, התומכת מבחינה מדינית, צבאית וכלכלית בארגוני טרור כמו חיזבאללה והחמאס", אמר אבירן בראיון.

שרי החוץ של סוריה, מצרים ומדינות המפרץ: השלום הוא אופציה אסטרטגית

קהיר (עי-רא.אף.פי). — שרי החוץ של מצרים, סוריה ושש מדינות המפרץ, החתומות על הצהרת דמשק, אמרו אתמול בקהיר כי השלום במזרח התיכון הוא אופציה אסטרטגית. שרי החוץ נועדו לדיון בנושאי ביטחון ופירוק הנשק הגרעיני במזרח התיכון.

"השלום הוא אופציה אסטרטגית, ועליו להיות כולל, ולכלול את כל המדינות באזור", אמר שר החוץ של בחריין, מוחמד בן מובארק אל־חאליפה.

"שלום זה חייב להביא לשחרור כל המדינות הערביות הכבושות, בפלסטין, בגולן ובדרום לבנון, על פי העיקרון של שטחים תמורת שלום", הוסיף השר.

דיפלומטים ערבים אמרו, כי מצרים תנצל את ההזדמנות לשכנע את אורחיהם להתנגד לחתימה על חידוש האמנה לאי הפצת נשק גרעיני, אם ישראל לא תצטרף אליה.

שר החוץ המצרי עמרו מוסא אמר, כי בפגישה "ייעשה ניסיון להפעיל מחדש את הצהרת דמשק, עליה חתמו שמונה המדינות לאחר מלחמת המפרץ".

שר החוץ של עומאן, יוסף בן עלאווי עבדאללה, אמר אתמול בקהיר, כי יש צורך לכונן שלום עם ישראל בהקדם האפשרי.

הוא אישר שנפגש שלשום בעקבה עם שר החוץ, שמעון פרס.

בהודעה שמסר בתום שיחתו עם שר החוץ המצרי, עמרו מוסא, אמר בן עלאווי, כי פגישתו עם פרס נערכה במסגרת תהליך השלום הרב צדדי. במהלכה הוא שם את הדגש על הצורך בהשגת שלום בהקדם האפשרי.

בניגוד להבטחת רבין

נמיר לא תחתום על צווי הרחבה על תשלום דמי ארגון להסתדרות

מאת אפרים דוידי

בניגוד להבטחת ראש הממשלה, יצחק רבין, לא תוציא שרת העבודה והרווחה, אורה נמיר, צווי הרחבה להסכמים הקיבוציים בדבר תשלום דמי ארגון ודמי טיפול מקצועי להסתדרות.

רבין הופיע ביום ראשון שעבר בפני צירי המושב השני של ועידת ההסתדרות בכפר המכביה והודיע שבקרוב תפרסם הממשלה את צווי ההרחבה. דבריו התקבלו בקורת רוח על ידי צירי הוועידה. נמיר מסרה אמש כי לעת עתה היא לא תחתום על צו ההרחבה להסכם שנחתם בין לשכת התיאום של הארגונים הכלכליים (ארגון המעסיקים הפרטיים) לבין ההסתדרות.

ללא צווי הרחבה יחול תשלום דמי הארגון (שמשלמים חברי ההסתדרות) ודמי טיפול מקצועי (שמשלמים עובדים שאינם חברי ההסתדרות אך נהנים מהטבות ההסכמים) רק על העובדים המועסקים ישירות על-ידי המעסיקים החברים בלשכת התיאום.

נמיר מסרה, כי סירובה לחתום על צווי ההרחבה בא לאחר שהיועץ המשפטי של הממשלה, מיכאל בן-יאיר, הבהיר לה, כי עתירה של מעסיק נגד תשלום דמי הארגון לא תעבור את מבחן בג"ץ וכי לדעתו צו ההרחבה נוגד את חוק יסוד כבוד האדם וחירותו וחוק יסוד חופש העיסוק.

בתגובה לטענה שרבין הבטיח להסתדרות שהצווים ייחתמו אמרה נמיר, כי ראש הממשלה אמר לה שצריך לעשות מה שקבע היועץ המשפטי.

ראשי ההסתדרות, שהיו משוכנעים כי לאחר ההודעה המפורשת של רבין החתימה על הצו היא עניין של ימים אחדים, הגיבו בתדהמה על הודעת נמיר. לדבריהם לא טרחה נמיר להודיע ליו"ר האגף לאיגוד מקצועי, ח"כ עמיר פרץ, שהגיש את הבקשה להרחבת הצווים, על סירובה לחתום עליהם והדבר נודע להם מעיתונאים. ראשי ההסתדרות טוענים שבידיהם חוות דעת משפטיות שונות מזו של היועץ המשפטי.

עלפי נתוני ההסתדרות מדובר באובדן גדול של הכנסה. בהסתדרות מעריכים שעם חתימת ההסכמים הקיבוציים עם המעסיקים הפרטיים והממשלה ישלמו כ־650 אלף עובדים דמי ארגון או דמי טיפול מקצועי לקופתה המדולדלת. אי־חתימה על הצווים תוציא ממעגל המשלמים כ־350 אלף עובדים נוספים. עובדים אלה מועסקים במקומות עבודה קטנים, בינוניים או לא מאורגנים ואמורים היו להזרים לקופת ההסתדרות עשרות מיליוני שקלים בשנה.

ח"כ עמיר פרץ אמר, כי "ההחלטה פוגעת בקבוצות העובדים החלשות ביותר, אלה שאינם נהנים מהסכמים קיבוציים וכל ההטבות שהם מקבלים הם פועל יוצא מצווי הרחבה מהסכמי העבודה שנחתמים עם הקבוצות החזקות". עוד אמר, כי "לא ייתכן שעובדים הנהנים מפירות הסכמי העבודה לא ישאו בנטל המאבק המקצועי". לדבריו ההסתדרות תערער על ההחלטה של נמיר, ותגיש חוות דעת שונה מזו של בן־יאיר.

רקע

בכל הענפים יש צווי הרחבה

מאת אפרים דוידי

במשק הישראלי קיימים שני סוגים של הסכמים קיבוציים: כלליים ומיוחדים. הסכמים קיבוציים כלליים נחתמים בין ארגוני מעסיקים המייצגים מפעלים בענף מסוים, או בכל הענפים (כמו הסכם תוספת היוקר), לבין האיגוד המקצועי המייצג את העובדים בענף המסוים, או ההסתדרות המייצגת את כלל העובדים. הסכמים מיוחדים חלים על מפעל מסוים והם נחתמים בין הנהלת מקום העבודה לבין ארגון העובדים היציג.

חלק מההטבות שהושגו בהסכמים הקיבוציים הכלליים חלים גם במקומות העבודה הקטנים, הבינוניים והלא מאורגנים באמצעות צווי הרחבה. הצווים מחילים את הוראות ההסכם הקיבוצי על ענף או מגזר שלם. צו הרחבה ניתן על-ידי שר העבודה והרווחה, בתוקף סמכות שמוענקת לו בחוק, כדי להחיל את הוראות ההסכם הקיבוצי על מעסיקים ועובדים נוספים שאינם נכללים בהסכמים שנחתמו. בכל הענפים במשק הישראלי יש היום צווי הרחבה, בייחוד בתחומים הנוגעים לרווחת העובד, כמו תוספת היוקר, תשלום דמי נסיעה ודמי הבראה.

הסכם תוספת היוקר, המתחדש מדי כמה שנים, אינו חוק כפי שרבים סבורים, אלא הסכם עבודה קיבוצי שנחתם בין ההסתדרות הכללית לבין לשכת התיאום של הארגונים הכלכליים. הסכם זה, המפצה את השכירים על העלייה במדד, חל על כל השכירים מתוקף צו הרחבה. גם ההסכם בדבר דמי הבראה, שנחתם בין לשכת המעסיקים וההסתדרות, חל על כל השכירים במשק, בתוקף צו הרחבה.

אש"ף: המשך הסגר – ערעור השלום

(ע). — "המשך הטלת הסגר מראה שכוונת ישראל היא להתרחק מתהליך השלום, ולערער אותו. החלטת ממשלת ישראל שלא להתיר את הסגר, גורמת להחרפת המצב, להגברת הטרור ולפגיעה בפועלים חפים מפשע". כך אמר מרואן כנפני, דוברו של ערפאת.

כנפני היה זהיר בתגובתו. תגובות בכירים אחרים ברשות הפלסטינית היו חריפות יותר. "אני מקווה שפגישת רבין ערפאת ביום חמישי במחסום ארז תביא להסרת הסגר והחזרת המצב לפני הפיגוע בצומת בית ליד", אמר כנפני.

הממונה על הרווחה ברשות הפלסטינית, אינתיסאר אל ואזיר, אמרה: "הסגר חונק את תהליך השלום ומחזיר אחורה את הכלכלה המשתקמת בשטחים. מי שמתפרנסים בכבוד מעבודתם בישראל עלולים להצטרף למתנגדי השלום".

אינתיסאר קראה לקהילה הבינלאומית להשקיע בשטחים. "כל השקעה, ולו הקטנה ביותר, תשפר את מצבו הכלכלי של העם הפלסטיני, ותקטין את התלות בישראל", אמרה.

רשות השידור: לא פרסומת לחמאס

מאת אביבה ולצמן

"הממשלה נגררה, והשמיעה ביקורת על רשות השידור מבלי לבדוק את העובדות". כך אמרו אתמול ברשות השידור בעקבות ביקורת שנמתחה על הטלוויזיה הממלכתית בישיבתה הממשלה.

תחילת הפרשה בדברים שאמר ערפאת לרבין בקהיר, לפיהם: "הטלוויזיה הישראלית עושה פרסומת לחמאס". בישיבת הממשלה אתמול קיבלו את דברי ערפאת, ומתחו כאמור ביקורת על הערוץ הראשון.

רשות השידור ערכה בדיקה, ומצאה שערפאת לא דייק בדבריו. הוא התייחס לכתבתו של שלומי אלדר, ששודרה ביום הפיגוע בבית ליד, על התגובות בעזה. ערפאת טען, כי אלדר הראה את הפגנת האמהות שקראו לשייח' שאמי: "למה לא שלחת את בנך להרוג. אתה אשם במות בננו", כהפגנת תמיכה בשייח' שאמי.

בדיקת רשות השידור מצאה, כי הכתבה של שלומי אלדר סיקרה את סוכת האבלים של המשפחה, בה נראה אביו של המחבל המתאבד. שלומי אלדר אמר: "זה האב שיידה אבנים על מנהיג הג'יהאד השייח' עבדאללה שאמי, וצעק לעברו: 'אתה הרגת את בני'".

באותה כתבה הראה אלדר את הפגנת התמיכה שהיתה בעזה בשייח' שאמי וב"ג'יהאד האיסלאמי".

ברשות השידור הופתעו מהביקורת בממשלה. "מצער מאוד שהממשלה חוזרת על דברי ערפאת ללא בדיקה", נאמר שם.

הסתדרות העובדים הכללית החדשה

הודעה לכלל המעסיקים במשק

בימים אלה נשלחו על-ידי "הסתדרות העובדים הכללית החדשה" לכל המעסיקים במשק פנקסי תשלום לצורך העברת ניכוי דמי חבר ודמי טיפול מקצועי ארגוני מעובדיהם.

מעסיקים אשר טרם קיבלו את פנקסי התשלום האמורים, מתבקשים להודיענו על כך באמצעות "התיבה הקולית" בטלפון שמספרו: 03-6388977.

בתיבה קולית זו ניתן גם להקליט שאלות בכל הנושאים הקשורים לניכוי דמי חבר ודמי טיפול מקצועי ארגוני. תשובות יועברו בהקדם לשואלים.

אגף מטה ותכנון

הסתדרות העובדים הכללית החדשה

ת"כים דתיים מאיימים בעוקף בג"ץ

בג"ץ הורה למדינה לנמק תוך 45 יום סירובה להכיר בנשואי כהן וגרושה

(עו). · בג"ץ הורה אתמול למדינה, להשיב תוך 45 יום מדוע לא תכיר בבני הזוג רועי כהנא ועינת בן דוד, כהן וגרושה, כנשואים, ומדוע לא ירשום משרד הפנים את נישואיהם. הצו ניתן על ידי השופט אליהו מצא.

בני הזוג עתרו לבג"ץ נגד בית הדין הרבני הגדול לערעורים, בית הדין הרבני בנתניה ומשרד הפנים. הם טענו, כי החליטו להינשא באמצעות רב רפורמי, מאחר שרבנים אורתודוכסים אינם משיאים כהן וגרושה, בשל האיסור ההלכתי על נישואים אלה.

בתי הדין הרבניים סירבו להכיר בנישואיהם, לנוכח פגם הקדושין, וקבעו כי בני הזוג פנויים ורשאים לישא ולהינשא לאחרים. בני הזוג עתרו נגד משרד הפנים, בשל סרובו לרשום את נישואיהם.

חכ"ים דתיים

חברי הכנסת החרדים והדתיים הביעו אתמול זעם בעקבות הוראת בג"ץ לרבנות לנמק תוך 45 יום, מדוע לא יוכרו נישואיהם של כהן וגרושה.

ח"כ הרב שלמה בנזרי (ש"ס) הביע זעזוע עמוק מההוראה: "אם בג"ץ יביא למצב של שינוי הסטטוס קוו בנושא הנישואים, על כל העולם הדתי במדינה להתאחד ולצאת למאבק בבג"ץ או בכל גוף אחר שינסה לכרסם במעט היהדות שנשארה עדיין במדינה".

ח"כ הרב משה גפני (יהדות התורה) אמר כי החלטת בג"ץ היא הניסיון הבוטה לתתום הלכה ולהגמם פעילותה של מי שמוסמכת לטפל בנישואין וגירושין, מוסד הרבנות, כפי שנכתב בחוק. "על כמך מה הם נותנים הוראות כאלה לרבנות, לבוא ולנמק תוך 45 יום? הם פשוט הפכו עצמם לבית המחוקקים", הוסיף ח"כ גפני.

ח"כ יגאל ביבי (מפד"ל) אמר כי החלטת בג"ץ באשר להסכם בין העבודה לש"ס אשר איפשר, לדבריו, לעקוף את בג"ץ בהסכמים קואליציוניים, "היא נקם שלא נהנים מלהשתמש בו". הוא אמר "הפסק שבג"ץ נתן לנו ביום ו' הוא נקם שאני לא אבוקים להשתמש בו, אבל אם תהיה סכנה לשלום העם ולשינוי הבסיס קו לא נירתע מללחוץ ולקנות קביעה זו".

על רקע חילוקי דעות בין רם והעבודה

חשש לדחיית מועד הבחירות בשמונה מועצות פועלים חדשות במגזר הערבי

מאת אפרים דוידי

"אנו חוששים שהבחירות המתוכננות לחודש אפריל, בשמונה מועצות הפועלים הערביות החדשות, לא יתקיימו במועדן", אמר אמש חבר ועדת הבחירות המרכזית של ההסתדרות, ג'יהאד עקל. לדבריו "לפי לוח הזמנים שנקבע לקראת הבחירות, אמורות היו להתכנס המליאות של מועצות הפועלים בסכנין, מג'ד אל כרום, כמרה, כפר כנא, אום אל פחם, באקה אל גרביה, טירה והחם עוד בתחילת החודש שעבר, אך המליאות לא כונסו, או כישיבותיהן נדחו או בוטלו". עוד אמר כי ב־22 בינואר התקיימה ישיבה של ועדת הבחירות המרכזית, עד לאותו יום לא הגישו סיעות העבודה והליכוד את שמות חבריהן בוועדות הבחירות המקומיות.

עקל, שהוא אחד מראשי הרשימה המשותפת היהודית־ערבית", אמר כי רוב ועדות הבחירות לא כונסו ואי־כינוסן מהווה "מכשול חמור בדרך לקיום בחירות דמוקרטיות ראשונות למועצות הפועלים החדשות". מכתב ברוח זה שיגר אתמול עקל ליו"ר ההסתדרות, ח"כ חיים רמון, ליו"ר האגף לארגון ומועצות פועלים פיני שומר, ולמנכ"ל ועדת הבחירות אדי דלל. שומר סירב להגיב לטענותיו של עקל ואמר, כי הנושא הוא בטיפולו של דלל במסגרת ועדת הבחירות.

דלל התלונן על כך שאגף הארגון ומועצות פועלים לא כינס את המליאות: "צער שעלול לפגוע בתהליך הבחירות. לצערי אין לנו כל אפשרות להפעיל סנקציות, למרות כהיסטו לכנס את המליאות". עם זאת הביע דלל ביטחונו שניתן יהיה לקיים את הבחירות במועדן, ב־4 באפריל הקרוב.

אי־כינוסן של המליאות הוא פועל יוצא מחילוקי דעות בין שתי הסיעות הגדולות: רם והעבודה לגבי ראשותן של מועצות הפועלים, הממונות עד לקיום הבחירות, בעוד חודשיים. על פי ההסכם בין הסיעות ימונו בארבע מועצות נציגי רם, בשלוש נציגי העבודה ובמועצה אחת נציג הרשימה המשותפת. למרות קיומו של ההסכם על כך, קיימים חילוקי דעות על ערים ויישובים בהם כל רשימה תקבל את ראשות המועצה. היום תתקיים פגישה במפלגת העבודה בהשתתפות סגן שר הבריאות נאוף מסלחה, מזכ"ל המפלגה נסים זווילי, יו"ר הסיעה בהסתדרות חיים הברפלד, יו"ר האגף לחינוך, השכלה ותרבות בהסתדרות ראלב מג'אדלה ואחרים. מטרת הפגישה היא ניסיון להגיע להצעה מוסכמת עם רם.

יצויין שמג'אדלה דרש אתמול בישיבת הנהגת ההסתדרות את פיזורה של הוועדה לנושא ועדי פועלים ערבים. הוועדה הוקמה בנובמבר האחרון בראשות יעקב ישי. מג'אדלה דורש את פיזור הוועד שהוא יזם את הקמתו, בטענה שהוועדה אינה עושה עבודתה וכי בפיטורים האחרונים שבוצעו במועצות הערביות, לא השמיעו חברי הוועד קול מחאה. יו"ר הוועדה ענה כי מסמכותה של הוועדה לדון ולעסוק בהשוואת המבנה השירותים בין הישוב הערבי לישוב היהודי. יו"ר ההסתדרות רמון אמר, שהוועדה "אינה ועדת ערעורים על פיטורין וכי תפקידה להגיש להנהגה המלצות כיצד ייראה בעתיד מבנה המגזר הערבי, לרבות שירותים וכח אדם. עם סיום עבודתה תגיש הוועדה המלצותיה לשולחן ההנהגה". בתגובה הודיע מג'אדלה, שהיה חבר בוועדה, כי הוא פורש ממנה. בשיחה עם כתב "דבר" אמר אמש מג'אדלה כי "לא יתכן להקים ועדה לטיפול בשיוויון, לאחר שנים רבות של קיפוח, ולא להתייחס לפיטוריהם של כמחצית מעובדי מועצות הפועלים במגזר הערבי. צריך להחליט: או שאנו בעד שיוויון או שאנו מפטרים את העובדים הערביים".

בית המשפט המחוזי דחה הבקשה

פלסטינים דרשו הכרה בזכויות סוציאליות – כתביעה ייצוגית

(עו). · בית המשפט המחוזי בירושלים דחה אתמול בקשה של שלושה תושבי יהודה ושומרון, להכיר בתביעתם, בשל אי קבלת זכויות סוציאליות שונות, תביעה ייצוגית בשם כל תושבי השטחים שעבדו או עובדים בישראל. השופט יעקב בזק דחה את טענת ההתיישנות שהעלתה המדינה בתיק זה, באמצעות באת־כוחה עו"ד רבקה דותן, באומר שלא הוגשה בזמן בכתב ההגנה.

עו"ד רבקה דותן טענה בפני בית המשפט כי הסעד שמבקשים התובעים הוסיין מגדי, עבד אלכהדי חסן ופרג' אסמאעיל גמל, אינם סעדים הצהרתיים גרידא, אלא סעדים כספיים. היא ציינה, כי לא ניתן, בשלב זה, לדעת את סכומי התביעה, וביקשה מבית המשפט לדחות את הבקשה ולהכריז על התביעה · תביעה הצהרתית בשם כל תושבי השטחים שעבדו בישראל.

התובעים טענו באמצעות באי־כוחם, עו"ד פרנסס רדאי ועו"ד יונתן מישיקר, כי זכותם של כל תושבי השטחים לקבל זכויות סוציאליות שוות. לטענתם, הסעד המבוקש דומה לכל תושבי השטחים שעבדו או עובדים בישראל ולכן, יש מקום להכריז על התביעה · תביעה ייצוגית.

השופט בזק קבע, כי הסעד ההצהרתי אינו יכול להיות זהה לכל העובדים, ולכן אין מקום להכריז על התביעה תביעה ייצוגית. ישנם עובדי שטחים שעובדים בארץ כבר 23 שנה וישנם כאלה שהחלו לעבוד בארץ רק בשנה האחרונה. הסכומים שיתבעו העובדים הוותיקים, גדולים בצורה משמעותית מאלה שייתבעו על ידי עובדים חדשים.

השופט בזק המליץ, כי עובדי השטחים יתאגדו בקבוצות קטנות, הומוגניות מבחינת תביעתם. השופט ציין בהחלטתו, כי המדינה הבהירה, כי תכבד כל פסק דין סופי בתביעה. כלומר, ההחלטות העקרוניות בפסק הדין יחייבו את המדינה בכל התביעות הדומות שיוגשו בעתיד, בסוגיית הזכויות הסוציאליות של עובדי השטחים.

סגן שר החינוך, מיכה גולדמן, ביקר אתמול בטייבה ונפגש עם תלמידי תיכון בעיר (צילום: אמיר ויינברג)

פטריק לוי ימשיך ללמד בבית־ספר "גבריאלי"

(עשות). — בישיבה שנערכה אתמול בלשכת שר החינוך, אמנון רובינשטיין, הוחלט שהמורה פטריק לוי ימשיך ללמד ולהעביר את כיתתו בבית־ספר "גבריאלי" עד לגמר שנת הלימודים. במקביל הוחלט לאפשר להורים שיעמדו על התנגדותם מכך להעביר את ילדיהם לכיתה א' מקבילה, כאשר בית הספר יתארגן לתגבור מערך ההוראה בכיתה שתקבל (אם וכאשר) מספר כזה או אחר של תלמידים נוספים.

משרד החינוך רואה בסיכום זה סיום הפרשה ומבקש מכולם לאפשר לבית־ספר "גבריאלי" לשוב ולטפל במשימותיו החינוכיות.

שוטר מג"ב יוצא אתיופיה התאבד

שוטר מג"ב, עולה מאתיופיה התאבד אתמול בירייה בעת ששהה בבית השריון ברחוב לוחמי גליפולי ביד אליהו. סמוך לשעה 13:00 אתמול נשמעה לפתע ירייה מהירה. אנשים חשו למקום ומצאו את השוטר מוטל בתוך שלולית דם. צוות של ניידת טיפול נמרץ הוזעק למקום, ביצע החייאה אולם רופא קבע את מות השוטר.

19 נפצעו בתאונה סמוך לשער הגיא

(עו). — 19 בני־אדם נפצעו קל בתאונת שרשרת שאירעה אתמול בצהריים סמוך לשער הגיא.

בתאונה היו מעורבים אוטובוס, משאית ומכונית פרטית. מהמשטרה נמסר, כי משאית התנגשה מאחור במכונית פרטית שבלמה, ואילו במשאית התנגש אוטובוס אגד.

למקום הוזעקו כוחות גדולים של משטרה ומד"א, שפינו לירושלים 19 פצועים. המשטרה סגרה את כביש מספר 1 וסמוך למקום התאונה נוצר עומס תנועה כבד במשך כשעה לאחר התאונה.

לבית החולים שערי צדק בירושלים פונו 14 מהפצועים הסובלים בעיקר מחבלות ומחבלות יבשות, הם היו אמורים להשתחרר אמש לביתם. חמישה פצועים נוספים, גם הם במצב קל, פונו לבית החולים הדסה עין כרם בירושלים.

בן 67 חשוד בכייסות

(ע.י.) — יעקב חנבשוילי, בן 67 מנצרת עילית, חשוד בביצוע כייסות בשוק העירוני בעיר. מעצרו הוארך ב־6 ימים בפקודת שופט השלום בנצרת מאיר יפרח.

נציג המשטרה טען, כי ביום חמישי נראה חנבשוילי בשוק העירוני של נצרת עילית כשהוא מכניס ידו לכיס המעיל של אחת הנשים בשוק. נציג המשטרה הוסיף, כי בעבר אירעו במקום מספר מקרים של כייסות וטען, כי יש לחקור את החשוד, כדי לבדוק אם הוא קשור לאותם מקרים. עוד הוא מסר, כי לחשוד 8 הרשעות קודמות בתחום הרכוש, וכי מעצרו דרוש גם לצורך עריכת מסדר זיהוי.

חנבשוילי הכחיש את הטענות וטען כי הגיע לשוק כדי לערוך קניות.

השופט מאיר יפרח האריך את מעצר החשוד ב־6 ימים.

הנהגת ההסתדרות גינתה את החלטת הממשלה

רמון דורש להפחית 10% מס הכנסה מהשכירים בעקבות ביטול מס הבורסה

מאת אפרים דוידי

רוב חברי הנהגת ההסתדרות מתחו ביקורת קשה על החלטת הממשלה לבטל את מס הבורסה. כך עלה מדיון שנערך במהלך הישיבה השבועית של הנהגת ההסתדרות. יו"ר ההסתדרות, ח"כ חיים רמון, אמר: "תמכנו בחוק כל הזמן". יחד עם זאת, לדבריו אין כעם עתה לפעול להחזרת החוק כי זהו "מס מת". רמון דרש מהממשלה להוריד את מס ההכנסה בכ־10 אחוז מכל השכירים, כפיצוי על ביטול מס הבורסה.

התוקף ביותר בגינוי הממשלה היה יו"ר הרשימה המשותפת היהודית־ערבית, בנימין גונן, אשר כינה את המדיניות הכלכלית־חברתית של הממשלה "ימנית". גונן, שיזם את הדיון, אמר כי ביטול המס הוא "ניצחון נוסף של בעלי ההון על העובדים". עוד דרש גונן שההסתדרות תגנה באופן מפורש את ההחלטה "של ממשלה המעשירה את העשירים ומגדילה את הפערים בחברה. לא יתכן שאין כל מס על רווחי הבורסה, אך מדי שנה מכבידים את נטל המס על העובדים. למשל: בלוקסי האחרון עם הכנסת רכיבים חדשים לתשלום הביטוח הלאומי".

גזבר ההסתדרות, ח"כ חיים אורון, צידד בגינוי הממשלה על ביטול המס: "זה רע מאוד · יעבור דור שלם עד שאיש אצלנו יעז להטיל מס על הבורסה". ח"כ שמואל אביטל התנגד להודעת גינוי, אך קרא לפעול לפיצוי העוסקים הקטנים, שנפגעו בחודשים האחרונים ממצב הבורסה. הוא ביקש לפעול נגד הבנקים והחברות הפיננסיות הגדולות.

יצויין שרו"ח אלחנן דומינסקי, מהמכון למחקר כלכלי וחברתי של ההסתדרות, הכין נייר עמדה בסוגיה, שהופץ בקרב חברי ההנהגה. בנייר נכתב: "ההחלטה להטיל מס על הבורסה נבעה מהרצון להביא יתר שיוויון ואחידות במיסוי במקורות הכנסה השונים, ולבטל את העיוות הנובע מכך שעל ההכנסות מעבודה ישולם מס בשיעור שולי של עד 50 אחוז · סך הכל נטל המס הכולל עם הביטוח הלאומי ומס הבריאות מגיע לכ־60 אחוז, ואילו על הכנסות מרווחי הון בבורסה לא משלם היחיד כל מס".

עוד נכתב בסקירה של המכון למחקר כלכלי חברתי: "בהשוואה בינלאומית לגבי המסים במדינות מערביות נמצא שב־11 מהן מוטל מס מלא על רווחי הון של יחידים בבורסה, ואילו בשבע מדינות אחרות יש פטורים חלקיים, בעיקר בהתאם לאורך תקופת ההחזקה". למסמך צורפה רשימת המדינות בהן הוטל מס על הבורסה: אוסטרליה, פינלנד, צרפת, אירלנד, איסלנד, ליכטנשטיין, נורווגיה, ספרד, שוודיה, בריטניה וארצות הברית. באוסטריה ובפורטוגל קיים פטור מתשלום מס עם מכירת ניירות ערך לאחר שנה, בקנדה 75 אחוז מהרווח חייב במס, בגרמניה ובלוקסמבורג · המצב דומה לנהוג באוסטריה אך לפרק זמן של חצי שנה, וביפן יש מס מחזור.

שיטה משלימה לאבחון סרטן השד מיושמת בבילינסון

(ע.י.) — שיטה משלימה לאיבחון סרטן שד על ידי חומר רדיואקטיבי, הוצגה במפגש רדיולוגים על ידי המכון לרפואה גרעינית בבית חולים בילינסון, בראשותו של פרופ' ארנסטו לובין.

החומר מתרכז באזורים בהם מופיעים תהליכים סרטניים של השד, וסימון רדיואקטיבי שלו מאפשר לבדוק את ריכוזיו בגוף בעזרת מצלמת גמא. החומר המאבחן לא גורם לכל תופעות לוואי, ומופרש מהגוף תוך חצי שעה.

השיטה נוסתה ב־58 חולות והביאה דיוק של 92% באיבחון גידולים סרטניים בשד, שקוטרם מעל 1 ס"מ, ושמכשירי הממוגרפיה לא נתנו לגביהם תשובה חד־משמעית.

לדברי פרופ' לובין, הבדיקה יכולה לשמש כבדיקה משלימה לאיבחון של סרטן שד, באותם מקרים שבהם תוצאות הממוגרפיה לא היו חד־משמעיות. הבדיקה המשלימה יכולה לעזור לרופאים לקבל החלטה טיפולית.

החומר פותח על־ידי חברת דופונט, ויעילות השיטה נבדקה במספר מרכזים רפואיים בעולם.

חברת החשמל

מכרזים

חב' החשמל מבקשת לרכוש טובין/שרותים כמפורט להלן:

מכרז מס'	תואר הנושא	תשלום כולל מע"מ עבור טפסי המכרז (התשלום לא יוחזר)
491043	עמודים מפורקים	1,170 ש"ח

מועד האחרון להגשת ההצעות למכרז הנ"ל הינו: 19.02.95, שעה: 11:00

מכרז מס'	תואר הנושא	תשלום
490542	התקשרות לאספקת מלט	468 ש"ח

תוקף ההתחייבות והזכויות לפי התנאים המוסכמים הוא לתקופה של שנתיים עם אפשרות הארכתו לשנה נוספת בתנאים הקיימים, הכל בהתאם לשיקוליה וראות עיניה של חב' החשמל. אופציה זו ניתנת למימוש ע"י חב' החשמל בכל עת בתקופת ההתקשרות.

מכרז מס'	תואר הנושא	תשלום
492310	מחזיקי מרחק לצינורות מחומר פלסטי	175.5 ש"ח
492248	פסי צבירה לארון פוליאסטר מורחב	468 ש"ח
484553	התקשרות לאספקת טפסים מודפסים על נייר רציף	468 ש"ח

תוקף ההתחייבות והזכויות לפי התנאים המוסכמים הוא לתקופה של שנתיים עם אפשרות הארכתו לשנה נוספת בתנאים הקיימים, הכל בהתאם לשיקוליה וראות עיניה של חב' החשמל. אופציה זו ניתנת למימוש ע"י חב' החשמל בכל עת בתקופת ההתקשרות.

מועד האחרון להגשת ההצעות למכרזים הנ"ל הינו: 26.02.95, שעה: 11:00

תנאים מוקדמים לכל המכרזים (בנוסף לתנאים המוקדמים המפורסמים לגבי כל מכרז):

א. המצאת ערבות לקיום ההצעה בשיק פרטי בשיעור 5% מערך ההצעה, למעט מכרזים בהם נדרשים נתונים טכניים בלבד (שלב א').

ב. ההשתתפות במכרז מותנית גם בקיום התנאים המוקדמים המפורטים בתקנות חובת המכרזים התשנ"ג 1993 סעיף 6 (א) 1, 3,2 (רישום כדין, עמידה בתקנים מחייבים ואישורים לפי חוק עסקאות גופים ציבוריים).

את טפסי המכרזים ניתן לקבל במח' חקר שווקים ומכרזים שד' פל-ים 11, חיפה, בימים א' - ה', בין השעות 9:00 - 12:00 כנגד שובר תשלום המעיד על תשלום לחשבון חב' החשמל בכל אחד מסניפי בנק הדואר (התשלום לא יוחזר).

שוברי תשלום ניתן לקבל בכתובת הנ"ל באמצעות פניה לטל: 04-615454/5.

לפני רכישת טפסי המכרז ניתן לעיין בהם במשרדי מח' חקר שווקים ומכרזים בכתובת הנ"ל.

על ההצעות למכרזים להגיע במעטפות סגורות לתיבת המכרזים מס' 1 שנמצאת בבנין פל-ים בחיפה, בכתובת הנ"ל, עד למועד האחרון שנקבע להגשת ההצעות, כמפורט לעיל.

אין החברה מתחייבת לקבל את ההצעה הזולה ביותר או כל הצעה שהיא.

יש לך ידיד בסביבה

נהג!
פחות מהירות והרבה זהירות
תודה

בית המשפט המחוזי בירושלים

הזמנות בדבר קיום צוואות/ירושות ומינוי מנהלי עזבון

להווי ידוע כי הוגשו לבית המשפט בקשות ליתן צווים לקיום צוואה וירושה, או למינוי מנהל עזבון, או לשלושתם כמפורט להלן. כל המתנגד לבקשות יגיש תוך ארבעה עשר יום מפרסום הזמנה זו את טעמי התנגדותו, שאם לא כן יתן בית המשפט צו כטוב בעיניו.

צוואות

מספר התיק	שם המנוח/ה	תאריך הפטירה	שם המבקש/ת
130/95	ביטראם פנחס	12.12.93	ביטראם חנה
132/95	פרטנר בת־יהונה	25.6.94	פרטנר מרה
135/95	גלנטר מאיר	16.12.94	רות קרא
137/95	פרוליך רבקה	27.11.93	[illegible]
146/95	בנבנישתי דוד	16.5.93	בנבנישתי מירון
147/95	דויטש יוכבה	12.11.94	דויטש גולדה
152/95	הופמן גולדה	28.11.94	הופמן שלמה
155/95	חיים מרי	14.11.94	חיים עבדי
159/95	מבורך לוי ראובן	28.12.93	לוי אליהו
162/95	פרשינגר משה זאב	20.11.93	פרשינגר ישראל
169/95	מרחי שלמה	1.1.95	מרחי ראובן
178/95	בלום אלברט	27.1.90	בלום אוליין
179/95	ברנר מרדכי משה	14.2.73	ברנר שלה
181/95	ציטר לאה	8.1.95	טובה קלה
182/95	וליצר אנה	7.1.93	בלט יוליה
183/95	לינו סימון	8.3.83	שיזלי לינו הלמן
131/95	צרפתי הרצל	12.12.93	שלמה בן אבר
133/95	ששון ברטה	19.3.94	הדרן יהודית
134/95	ששון משה	1.6.86	הדרן יהודית
136/95	אלבום בצלאל פיגה	3.2.93	אלבום אליהו
140/95	אלפרין אסתר	25.2.94	קפלין בלה
141/95	גלמוד אסתר	13.12.92	זיו קלרה
143/95	הרשל לנגר אודה	16.4.90	מיכאל עומר
144/95	בן אליהו לאה	2.12.94	עמירה עינב
145/95	הירשל גבעון אליעזר	12.12.94	מיכאל עומר
151/95	כהן משה	9.1.92	שר שלום אברהם
153/95	מרחי יוסף	15.8.75	אברהם בן יוסף
154/95	מרחי מלכה	29.8.94	אברהם בן יוסף
156/95	שרשי יוחנן	5.4.62	ישי שושנה
158/95	שטיין צילה	16.1.91	שטיין הרמן
160/95	מוסק יואל	1.1.95	הבגלת צה
161/95	פרשינגר משה זאב	20.11.93	פרשינגר ישראל
164/95	פרידנר חיים הערי	26.3.90	פרידנר אלונה
165/95	אליאס זרה אהרן	11.8.94	אליאס זרה אברהם
167/95	לוסטר ניסים	28.11.84	כל מרים
166/95	לוסטר חנבה	11.12.94	כל מרים
171/95	הלבשטיין מרק	12.12.94	אבי גל
172/95	רחו חנה	2.12.94	אלמוג בריזה
174/95	לייזרסון גרשם גרד	2.3.89	לייזרסון לוסה
175/95	לפשביץ טובה	2.1.82	לפקביץ אלינה
176/95	לפשביץ ברנרד	29.11.72	לפקביץ ברנרד
177/95	לפשביץ לואיס	22.11.88	רהמר שרה
180/95	סופר אברהם	6.9.94	אריה סופר ליב סופר

דניאלה זבלבר, שופטת
רשם בית המשפט המחוזי
ירושלים (4)

משפט דיניץ

דיניץ: "לא חשבתי שאני צריך לערוך בעצמי את הוצאותי ולדווח עליהן"

הסביר כי האמין שזכויותיו שוות לאלה של ראש ממשלה; הוא פטור, לדבריו, מ"מילוי טפסים" כדי שיתפנה לתפקידיו המהותיים

(ע.י.) – "אף פעם לא חשבתי, כי אני כמו ראש הממשלה. ראש ממשלה יש רק אחד. אבל תנאי עבודתי ומשכורתי היו שווים לאלה של ראש ממשלה" – כך אמר אתמול בבוקר שמחה דיניץ, יו"ר הסוכנות לשעבר, בעדותו בבית המשפט המחוזי בירושלים.

משפטו של דיניץ התחדש אתמול בעדותו, שפתחה את שלב עדי ההגנה, לאחר יותר מחודש וחצי של הפסקה במשפט. סוגיית מעמדו של שמחה דיניץ כמקביל במשכורתו ובתנאיו לראש הממשלה, עלתה מתוך השאלה אם היה עליו לדווח על הוצאותיו בכרטיסים האשראי המוסדיים של הסוכנות, כרטיסים אמריקן אקספרס, ואם היה צריך להפריד על יסוד דיווח זה בין הוצאותיו הפרטיות והמוסדיות. בפועל, כזכור, לא נערכה כל התחשבנות כזו, והתביעה הטילה את האשמה בכך על דיניץ.

יו"ר הסוכנות לשעבר הסביר, שכמי ששירת תחת שלושה ראשי ממשלה ועבר בקרבה רבה אליהם, היה ברור לו כי כמותם, גם הוא אינו מחוייב במה שכינה "מילוי טפסים". "כשיש כל כך הרבה אנשים שעובדים בגיזברויות השונות בארץ ובחו"ל, לא חשבתי שאני צריך לערוך בעצמי את הוצאותי ולדווח עליהן". הוא הוסיף, כי לא חשב שמדובר בהטבה הקשורה במעמדו, וכי זהו נסיון של הסוכנות להקל עליו במילוי תפקידיו המהותיים, על ידי פטירתו מטרחת מילוי טפסים הגוזלת תשומת לב וזמן רב.

לשאלת סנגורו, עו"ד אורי וגמן, הוסיף דיניץ, כי הוא הדין גם לגבי זכותו של יו"ר הסוכנות לקחת את אשתו לחו"ל. גם בנושא זה סבר דיניץ, כי זכויותיו הן כזכויות ראש ממשלה.

עו"ד וגמן שאל את דיניץ על תדרוך שקיבל בהיכנסו לתפקיד בנוגע לזכויותיו וחובותיו של יו"ר הסוכנות בשליחויותיו קצרות המועד לחו"ל. דיניץ השיב, כי אף אחד לא הסביר לו דבר באשר לאופן ההתחשבנות עם שליחים הנוסעים לחו"ל לתקופה קצרה, ולגבי חובותיו בנושא זה. לא דובר עימו, לדבריו, גם על נוהל הדיווח החל על שליחים בנוגע להוצאותיהם מרגע נחיתתם בארץ. "האם הגשת אי פעם דיווח אישית על הוצאותיך בחו"ל?", נשאל דיניץ, וענה: "אף פעם".

סניגורו של דיניץ שאל אותו גם על מודעותו בתקופת כהונתו לחובת הדיווח על הוצאות של שליחי סוכנות. בנושא זה ענה דיניץ בחיוב. הוא אמר שראה המלצות של הועדה שמונתה לבדוק את נושא הדיווח של שליחים על הוצאותיהם, וגם את התייחסותה של מבקרת הסוכנות לנושא. יחד עם זאת, אמר יו"ר הסוכנות לשעבר, לא היתה בנושא זה כל התייחסות מפורשת לחובותיהם של חברי הנהלת הסוכנות, וכי ההמלצות התייחסו לשליחים מן המניין. הוא גם אמר, כי לא ידוע לו כיצד, בסופו של דבר, נערכה ההתחשבנות עם חברי ההנהלה.

בנוגע לתפיסה שהיתה לו בתחילת תפקידו עם יו"ר הסוכנות שקדם לו, אריה דולצ'ין ז"ל, אמר דיניץ, כי האחרון הסתפק בפגישה בת עשר דקות עמו, במסגרתה לא הוזכר לו דבר בנוגע לחובותיו וזכויותיו האדמיניסטרטיביות. דיניץ הוסיף, כי אף על פי כן היה ברור לו כי הוצאה שאינה מדווחת כמוסדית, חייבת להיזקף לחובת מוציא ההוצאה. "חובת ההוכחה בנוגע להוצאה הזו היא על המוציא", אמר דיניץ. הוא הוסיף כי "לא עלה בדעתי שנוהגים אחרת. לא חשבתי כלל כי הוצאותי הפרטיות שלא דווחו, נזקפו לחובת הסוכנות".

לשאלת בא כוחו הוסיף דיניץ, כי מעולם לא ראה, ולדעתו גם לא קיים בפועל, כל מסמך הגורס כי הוצאה שאינה מדווחת נזקפת לחובת המוסד. "זה מנוגד להגיון", אמר דיניץ.

"כיצד חשבת אם כן, שמגבים את הוצאותיך הפרטיות מחשבונך", שאל עו"ד וגמן. דיניץ השיב, שכמו כל עובד אחר, היה בטוח שגם לו יש כרטיס חיובים וזיכויים, בו מתנהלת למעשה ההתחשבנות עמו. דיניץ הציג כדוגמה את מסקנות ועדת המשנה לביקורת של ועדת הכספים של הועד הפועל הציוני. דו"ח זה כולל החלטות המחייבות את גזבר הסוכנות ואת מנכ"ל מחלקת הכספים של הסוכנות. לפי הדו"ח, לא תינתן מקדמה לשליח לנסיעה לחו"ל, כל עוד לא נערכה עמו התחשבנות לגבי נסיעתו הקודמת.

"אף אחד לא אמר לי שלא מבצעים את ההחלטה כלשונה", אמר דיניץ. הוא התייחס גם לדו"ח מבקרת הסוכנות משנת '87 בנושא הוצאות אש"ל. הדו"ח גורס, כי לפחות פעמיים בשנה תחוייב המשכורת של השליח בשל אי דיווח על הוצאותיו כנדרש ובשל חובו למוסד בשל כך. "לא האמנתי שלא יקזזו את חובותי ממשכורתי. אני עובד של המוסד כמו כל עובד אחר", אמר.

דיניץ גם אמר כי מעולם לא ראה את טופס הדיווח על הוצאותיו בכרטיס האמריקן אקספרס, במילויו היה, כביכול, חייב. הוא הבהיר גם כי קיבל לידיו אי פעם את פנקס השליחים, המסביר את נושא חובת הדיווח של שליח בנסיעותיו לחו"ל. "כל נושא ההתחשבנות הזו", אמר דיניץ, "יכול היה להיסגר בשיחת טלפון בין לשכתי לבין הגזברות. איני מבין מדוע זה לא נעשה כך".

אתמול חודש משפטו של יו"ר הסוכנות לשעבר, שמחה דיניץ, שעדותו פתחה את שלב עדי ההגנה. (צילום: יצחק הררי)

בת 8 תובעת 270 אלף ש"ח ממשרד הבריאות כי לא חוסנה נגד חזרת

בין השנים '85 ו־'88 הופסק מתן החיסון לילדים, מבלי שציבור ההורים יוזהר מפני סיכוני המחלה; התובעת חלתה בחזרת ועקב כך נפגעה שמיעתה

מאת אודי שרון

ילדה בת 8 ואמה, תובעות ממשרד הבריאות 270 אלף שקלים, בטענה כי הילדה לא חוסנה נגד מחלת החזרת, מאחר שמשרד הבריאות הורה לרופאים שלא לחסן תינוקות נגד המחלה.

בתביעה שהגישו לבית משפט השלום בחיפה, טוענות האם ובתה, באמצעות עו"ד עדי מיכלין, כי הילדה חלתה ב־'91 בחזרת, וזו גרמה לה לנכות עצבית, בעקבותיה התחרשה הילדה באוזנה הימנית.

בכתב התביעה נטען שהילדה לא קיבלה, בהיותה תינוקת, את החיסון המשולש נגד חצבת, חזרת ואדמת. בירור שערכה האם העלה, לדבריה, כי משרד הבריאות הורה לפני 10 שנים לרופאים המחוזיים להפסיק את חיסון הילדים הנולדים מפני אדמת, ולהמשיך לחסנם נגד חצבת בלבד.

האם גילתה כי בין השנים '85 ו־'88 הופסק מתן החיסון לתינוקות, למרות שחיסון זה היה נהוג מאז קום המדינה, והחזור לשימוש לאחר שלוש שנות הפסקה. עו"ד מיכלין ידע לספר, כי הוראה מחודשת זו באה לאחר שהתברר שילדים שנולדו בין '85 ל־'88 חלו בחזרת, וכתוצאה ממנה לקו בסיבוכים שונים, לרבות פגיעה באיברי השמיעה, כפי שקרה לשולחתו.

לדברי התובעות, התרשל משרד הבריאות, כאשר הפסיק את החיסון לציבור בכלל ולילדותה בפרט, ללא הצדקה, ועשה זאת בידיעה כי הילדים עלולים לחלות בחזרת. התובעות טוענות גם כי משרד הבריאות התרשל בכך שלא יידע את הציבור בדבר הסיכונים הכרוכים בהפסקת החיסון.

משרד הבריאות, באמצעות עו"ד גליה סלבצקי, דוחה בכתב ההגנה את טענות התובעות. הוא אישר שלא ניתן באותה תקופה חיסון נגד אדמת וחזרת, אך הכחיש את הטענה שמאז קום המדינה נהגו לחסן תינוקות נגד חזרת. לראשונה הונהג חיסון נגד מחלה זו במחצית '84 והוא הופסק ביוני '85, ורק באוקטובר '88 הונהג חיסון שגרתי בתרכיב המשולש חזרת, חצבת ואדמת.

בדחותו את טענת הרשלנות, ציין משרד הבריאות בכתב ההגנה כי מדיניותו במתן חיסונים לתינוקות נקבעת בהתאם לצרכים הכלליים במדינה, בהתחשב בשיקולים כלכליים ואילוצים תקציביים, תוך קביעת סדרי עדיפות.

עוד טענה עו"ד סלבצקי, בין השאר, כי "מדובר בתחום שבעשייתו אין המדינה חבה חובת זהירות כלפי הציבור" וכי אין קשר סיבתי בין המעשים או המחדלים המיוחסים לה, לבין מצבה של הילדה.

"לא יכולתי לנשוך את השוטר כי אין לי שיניים"

מאת אודי שרון

"לא יכולתי לנשוך את השוטר, כי אין לי שיניים". בטענה זו התגונן דקי לוגסי, בן 24, אסיר ברישיון מחיפה, החשוד בנשיכת אפו של השוטר רוזנסל, בפיתחו של פאב "דולס" ב"עמק האלכוהול" בחיפה. שופט השלום בעיר, אבי הבר, האריך אתמול את מעצרו בשמונה ימים.

נציג המשטרה, רס"ב חיים שרון, טען בבית המשפט, כי השוטר ביקש להפריד אחד לשבת בין שני צעירים שהתקוטטו, ואז הכניס לוגסי "ראסיה" בפניו, ונשך את אפו. בשלב זה התערב במהומה האח בני לוגסי, בן 19, והיכה את השוטר באגרופיו. צעיר שלישי, שמעון אברסידריס, בן 21, שכנם של האחים, חשוד שניסה למנוע את מעצרם. דקי לוגסי חשוד שאיים על השוטר, ושאמר לו: "אני ישבתי שמונה שנים בכלא, ואני אשים לכם רימונים בתחנה".

עוד אמר נציג המשטרה שאנשים נוספים ניצלו את המצב והיכו אף הם את השוטר, עד שהגיעה תגבורת.

החשודים הכחישו בבית המשפט את טענות המשטרה. דקי טען, כאמור, שלא יכול היה לנשוך את השוטר, כי אין לו שיניים. אחיו התגונן ואמר: "השוטרים קפצו על אחי ורצו לשים לו אזיקים, ואמרתי לשוטר לשים גם עלי אזיקים". ואילו אברסידריס אמר: "אמרתי להם לעזוב אותו, כי הוא קטן, ואז העלו גם אותי לניידת".

מעצרו של האח הצעיר הוארך בשישה ימים, ושל אברסידריס בארבעה.

בית בושת פעל בבניין מול לשכת התביעה המשטרתית

מאת אודי שרון

שוטרי יחידת הסיור במשטרת מרחב חיפה, פשטו אתמול על מכון "הכוכב" ברחוב אחד העם 4, שפעל, לדבריהם, כבית בושת. המכון שוכן בדיוק מול הבניין החדש של לישכת התביעות המשטרתית המרחבית.

השוטרים נכנסו למכון "הכוכב" ועצרו את המנהלת ושתי נשים שעבדו במקום.

נמסר כי נגד מנהלת המכון הוגש בזמנו כתב אישום על ניהול בית בושת. כתב האישום הוכן בלישכת התביעות שממול למכון.

כך שמי שתהה בעניין מכוניות המשטרה שחנו לעיתים ליד המכון יכול עכשיו להירגע. השוטרים פשוט הגיעו לעבודתם בלישכה.

שודד נכנס למכונית, התיז גז מדמיע על הנהגת, וחטף את תיקה

מאת אודי שרון

בת 37, התלוננה אתמול לפנות ערב במשטרת חיפה, שכאשר נעצרה ברכבה ליד בית מאפה לבייגלה בשדרות המגינים בעיר, ולאחר שבנה בן ה־16 יצא לקנות דברי מאפה, התקרב אלמוני למכוניתה, פתח את הדלת, התיז על פניה גז מדמיע מתוך מיכל, וחטף את תיקה שהכיל צ'קים, 50 שקלים ומפתחות, ונמלט מהמקום.

האישה לא נזקקה לטיפול, אך לא יכלה לזהות את האיש. המשטרה פתחה בחקירה.

נהגי המוניות רוצים כפתור מצוקה

מאת אודי שרון

יו"ר ארגון בעלי המוניות בישראל, פריד אברהם מסידרת הכרמל, חזר וביקש משר התחבורה, ישראל קיסר, להתקין בכל המוניות כפתור מצוקה ומנורת חירום בשלט המואר, שיאפשרו לנהג להזעיק עזרה במקרה שנקלע לסכנת חיים.

יו"ר הארגון חזר על בקשתו זו בעקבות רצח נהג המונית עמירן אליקשווילי מאשדוד. גופתו הרקודה של הנהג נמצאה בקום שעי, ולמרות שהמשטרה סבורה שהרצח בוצע על רקע פלילי, משוכנעים בני משפחתו וחבריו של הנהג כי הרקע לרצח היה לאומני.

פריד אברהם, מזכיר כי זהו נהג המונית הרביעי שנרצח בתקופה האחרונה בישראל, וטוען כי כל עיכוב בהתקנת כפתור המצוקה רק מגביר את התחושה הקשה שמא ניתן היה לחסוך בחיי אדם.

אברהם מבקש, איפוא, מהשר קיסר, בשם כל בעלי המוניות בישראל, לנקוט בפעולת חירום, ולהורות להרכיב לאלתר את אמצעי החירום בכל המוניות, אמצעים "שיש בהם כדי לתת מענה, ולו חלקי, בהגנה על חיי הנהג, הנגזלת ביטחונו", כדבריו.

חשוד בביצוע מעשים מגונים בבתו החורגת בת ה־12

מאת אודי שרון

תושב הקריות, בן 47, חשוד בביצוע מעשים מגונים בבתו החורגת בת ה־12.

האב החורג נעצר לאחר שהילדה סיפרה למורה הטיפולית ולחברתה על מעשיו, למרות שהזהיר אותה שלא תעשה כך. היא סיפרה שאביה החורג נהג לנשק אותה על פיה, וללטף אותה באיזורים אינטימיים בגופה, ואף ניסה לבצע בגופה מעשה מגונה. לדבריה, הוא הזהיר אותה שאם תספר למישהו על מעלליו, "יקרה דבר רע", בלשונו.

בעקבות התלונה שהוגשה למשטרה, עזבה הילדה את ביתה והועברה לרשות לשכת הרווחה.

אמה של הילדה הגנה בבית המשפט על בעלה. "אני מאמינה לבעלי וחושבת שהיא העלילה עליו עלילת שווא" אמרה לשופט השלום בחיפה, חנוך סילוני.

נציג המשטרה, רס"מ יצחק בסט, לא התנגד לשיחרורו של החשוד בתנאים מסויימים. השופט שיחרר אותו בערבות של 4,000 שקלים, אסר עליו ליצור קשר עם בתו החורגת, והורה לו להתייצב לחקירה בכל עת שיידרש.

הודעה לפי סעיף 19
לפקודת הקרקעות (רכישה לצרכי ציבור), 1943
וחוק התכנון והבניה, התשכ"ה־1965

בתוקף סמכותה לפי סעיפים 189 ו־190 לחוק התכנון והבניה, התשכ"ה־1965 1, ובהתאם לתכנית מיתאר 210 א' (להלן התכנית), שהודעה בדבר אישורה פורסמה בילקוט הפרסומים 1708, התשל"א עמוד 1337, מצהירה בזה הועדה המקומית לתכנון ולבניה רמת השרון (להלן – הועדה), בהתאם לסעיף 19 לפקודת הקרקעות (רכישה לצרכי ציבור) 1943 2, (להלן – הועדה), בהתאם לסעיף 19 לפקודת הקרקעות (רכישה לצרכי ציבור) 1943 (להלן – הפקודה), כי הקרקע המתוארת בתוספת, אשר ביחס אליה פורסמה הודעה לפי סעיפים 5 ו־7 לפקודה בילקוט הפרסומים 4247 התשנ"ה, עמוד 184, תהיה לקנינה הגמור והמוחלט של המועצה המקומית רמת השרון, מיום פרסום הודעה זו ברשומות. תוספת גוש 6551 חלקה 218 (בשלמותה) השטח במ"ר 139 מ"ר היעוד שטח צבורי פתוח.

העתק התכנית מופקד במשרדי הועדה המקומית לתכנון ולבניה רמת השרון, וכל המעונין בדבר זכאי לעיין בו, בשעות העבודה הרגילות.

חיים אבירם, יו"ר הועדה המקומית לתכנון ולבניה רמת השרון

ל' שבט התשנ"ה 30.1.95

1. ס"ח התשכ"ה, עמ' 307
2. ע"ר 1943, תוס' 1, עמ' 32.

הועדה המקומית לתכנון ולבניה תל־אביב־יפו
הודעה לפי סעיף 149 לחוק התכנון והבניה תשכ"ה־1965

הרינו מודיעים בזאת כי הוגשה לועדה מקומית לתכנון ולבניה ת"א יפו בקשה ליתן היתר בניה של מרכז הורדים בישראל ברחוב שד' רוקח מס' 80 גוש 6645 חלקות 14, 13, 11, 10, 8, 7, 6, 2 גוש 6646 חלקות 27, 17 תיק בנין 2851־597 בקשה מס' 0061־95־ר' הכוללת את ההקלות הבאות: תוספת 6% משטח המגרש מעל תכנית הבינוי מס' 581 המותרים עבור שיפור תנאי העסק והקלה לאישור המצב הקיים במגמת 6% מהמגרש בשטח של 37 רבוע בקומת קרקע וקומה א' עבור אולם ארועים, מטבח, מחסנים, שרותים, סככות, מבולות, משרדים, חדרי הלבשה לעובדים. בעל קרקע או בניין או המחזיק בהם, אשר עלול להפגע מאישור הבקשה יכול לעיין בבקשה הנמצאת במח' בקרה ותעוד שד' בן גוריון 68, בשעות קבלת קהל ימים א'־ה' (8.00־11.00), במידה ויש לו התנגדות להוצאת היתר/אישור הנ"ל במקום זה רשאי להגיש לועדה המקומית לתכנון ולבניה תל־אביב־יפו, שד' בן גוריון 68, את התנגדותו המנומקת ולציין כתובתו המדוייקת וטלפון. ההתנגדויות תתקבלנה במשך 14 יום מתאריך פרסום הודעה זו והתובאנה לדיון בפני הועדה הנ"ל.

אדריכל דן דרין, יו"ר ועדת המשנה לתכנון ולבניה תל־אביב־יפו

הועדה המקומית לתכנון ולבנייה תל־אביב־יפו
הודעה לפי סעיף 149 לחוק התכנון והבנייה תשכ"ה 1965

הרינו מודיעים בזאת כי הוגשה לועדה מקומית לתכנון ולבנייה ת"א יפו בקשה ליתן היתר בנייה של גלריה ברחוב בראלי מס' 18 גוש 7222 חלקה 49 תיק בנין 018־2135 בקשה מס' 0104־95־ר' הכוללת את ההקלות הבאות: גלריה על 100% משטח החנות בקומה נוספת.

בעל קרקע או בניין או המחזיק בהם, אשר עלול להפגע מאישור הבקשה יכול לעיין בבקשה הנמצאת במח' בקרה ותעוד שד' בן גוריון 68, בשעות קבלת קהל ימים א'־ה' (8.00־11.00), במידה ויש לו התנגדות להוצאת היתר/אישור הנ"ל במקום זה רשאי להגיש לועדה המקומית לתכנון ולבנייה תל־אביב־יפו, שד' בן גוריון 68, את התנגדותו המנומקת ולציין כתובתו המדוייקת וטלפון.

ההתנגדויות תתקבלנה במשך 14 יום מתאריך פרסום הודעה זו והתובאנה לדיון בפני הועדה הנ"ל.

אדריכל דן דרין, יו"ר ועדת המשנה לתכנון ולבנייה תל־אביב־יפו

הועדה המקומית לתכנון ולבנייה תל־אביב־יפו
הודעה לפי סעיף 149 לחוק התכנון והבנייה תשכ"ה 1965

הרינו מודיעים בזאת כי הוגשה לועדה מקומית לתכנון ולבנייה ת"א יפו בקשה ליתן היתר בנייה של בן שחר עמרי ברחוב בר־לב מס' 6 גוש 6649 חלקה 276 תיק בנין 029־0990 בקשה מס' 0022־95־ר' הכוללת את ההקלות הבאות: הרחבת דירה אחת בקומת קרקע וללא הרחבה באגף שלם.

בעל קרקע או בניין או המחזיק בהם, אשר עלול להפגע מאישור הבקשה יכול לעיין בבקשה הנמצאת במח' בקרה ותעוד שד' בן גוריון 68, בשעות קבלת קהל ימים א'־ה' (8.00־11.00), במידה ויש לו התנגדות להוצאת היתר/אישור הנ"ל במקום זה רשאי להגיש לועדה המקומית לתכנון ולבנייה תל־אביב־יפו, שד' בן גוריון 68, את התנגדותו המנומקת ולציין כתובתו המדוייקת וטלפון.

ההתנגדויות תתקבלנה במשך 14 יום מתאריך פרסום הודעה זו והתובאנה לדיון בפני הועדה הנ"ל.

אדריכל דן דרין, יו"ר ועדת המשנה לתכנון ולבנייה תל־אביב־יפו

הועדה המקומית לתכנון ולבנייה חולון
הודעה לפי סעיף 149 לחוק התכנון והבנייה תשכ"ה 1965

הרינו מודיעים בזאת כי הוגשה לועדה מקומית לתכנון ולבנייה חולון בקשה ליתן היתר בנייה לתוספת בנייה ברחוב הנה סנש מס' 1 גוש 7167 חלקה 99 תיק בנין 2758 בקשה מס' 94/562 הכוללת את ההקלות הבאות: תוספת אחוזי בנייה משטח המגרש: 1. 3% עבור שיפור תכנון. בנייה בחזית הבנין לפי הקו בו בנויים רוב הבנינים באותו הרחוב (4.00 מ' במקום 5.00 מ').

בעל קרקע או בניין או המחזיק בהם, אשר עלול להפגע מאישור הבקשה, יכול לעיין בבקשה הנמצאת במח' רישוי בנייה, רח' וייצמן 58, בשעות קבלת קהל ימים א',ג',ה' 09.00־12.30 יום ב' 16.00־18.30.

במידה ויש לו התנגדות להוצאת ההיתר הנ"ל במקום זה, רשאי להגיש לועדה המקומית לתכנון ולבנייה חולון, את התנגדותו המנומקת ולציין כתובתו המדוייקת וטלפון.

ההתנגדויות תתקבלנה במשך 14 יום מתאריך פרסום הודעה זו והתובאנה לדיון בפני הועדה הנ"ל.

משה רינת, ממלא מקום ראש העיר יו"ר הועדה המקומית לתכנון ולבנייה חולון

הועדה המקומית לתכנון ולבנייה תל־אביב־יפו
הודעה לפי סעיף 149 לחוק התכנון והבנייה תשכ"ה 1965

הרינו מודיעים בזאת כי הוגשה לועדה מקומית לתכנון ולבנייה ת"א יפו בקשה ליתן היתר בנייה של מלצר ברחוב בוזהנקי מס' 35 גוש 6768 חלקה 5 תיק בנין 035־0985 בקשה מס' 1764־94־ר' הכוללת את ההקלות הבאות: הקלה מת.ב.ע. מאושרת עבור בניה בקומת קרקע בלבד, ושינוי קונטור של הסימפ.

בעל קרקע או בניין או המחזיק בהם, אשר עלול להפגע מאישור הבקשה יכול לעיין בבקשה הנמצאת במח' בקרה ותעוד שד' בן גוריון 68, בשעות קבלת קהל ימים א'־ה' (8.00־11.00), במידה ויש לו התנגדות להוצאת היתר/אישור הנ"ל במקום זה רשאי להגיש לועדה המקומית לתכנון ולבנייה תל־אביב־יפו, שד' בן גוריון 68, את התנגדותו המנומקת ולציין כתובתו המדוייקת וטלפון.

ההתנגדויות תתקבלנה במשך 14 יום מתאריך פרסום הודעה זו והתובאנה לדיון בפני הועדה הנ"ל.

אדריכל דן דרין, יו"ר ועדת המשנה לתכנון ולבנייה תל־אביב־יפו

הועדה המקומית לתכנון ובניה נתיבות

ניתנת בזה הודעה בהתאם לסעיף 149 לחוק התכנון והבניה תשכ"ה־1965 לועדתנו, בקשה להקלה בקו בניין צדדי מתכנית מס' 66/102/03/22 מ'. המבקשים: רוזה ואלי אוחד רח' בר־אילן 69 נתיבות. מהות הבקשה הקלה בקו בניין צדדי ל־1.40 מ' במקום 8.00 מ'. במגרש מס' 69 בגוש 39571.

כל המעוניין יוכל לעיין בבקשה האמורה במשרדי הועדה המקומית ללא תשלום ורשאי להגיש התנגדות מנומקת בשני עותקים לועדה האמורה תוך 14 יום מתאריך פרסום הודעה זו לפי הכתובת כיכר יהדות צרפת ת.ד. 1. מיקוד 80200.

מועצה מקומית נתיבות
יחיאל זוהר – יו"ר הועדה המקומית לתכנון ובניה נתיבות

עירית פתח־תקוה
הועדה המקומית לתכנון ולבניה פ"ת
הודעה

על פי סעיף 149 (1) לחוק התכנון והבניה תשכ"ה־1965 ניתנת בזה הודעה, כי הוגשה לועדה המקומית לתכנון ולבניה פ"ת בקשה למתן הקלה בגוש 6405 חלקה 60 ברחוב פנחס יעקב מס' 6 ת.ב. 3048, לפי תוכנית המתאר החלקה הנ"ל נמצאת באזור מגורים ב' בו מותר להקים בנין מגורים בן 4 קומות מעל קומה מפולשת וחדרים על הגג. בקשת בעלי החלקה היא להתיר להם קומה חמישית חלקית במפלס החדרים על הגג.

כל מי שיש לו התנגדות לבקשה הנ"ל, יואיל להגישה לועדה תוך 15 יום מפרסום הודעה זו.

ביורא לב, יו"ר הועדה המקומית לתכנון ולבניה פ"ת

חברת החשמל לישראל בע"מ

חי"ג חשמל – שירות טלפוני להודעות על תקלות 24 שעות ביממה

ירושלים	02-580666
תל־אביב	03-5633777
חיפה	04-647777
אילת	07-372191
אשדוד	08-511688
אשקלון	07-770088
אריאל	03-9366345
	03-9366346
	03-9366347
באר־שבע	057-462666
בית שמש	02-911669
טבריה	06-792275
חדרה	06-223133
כרמיאל	04-881731
נהריה	04-933555
נתניה	09-602988
עפולה	06-423333
פתח־תקוה	03-9394488
צפת	06-970211
ראשון־לציון	03-9632488
רחובות	08-371388
רמלה	08-221313
רעננה	09-906188

החלה ההרשמה לשכונה החדשה בכרמיאל

"אחוזת כרמים", השכונה המתפתחת בגבעת רס.

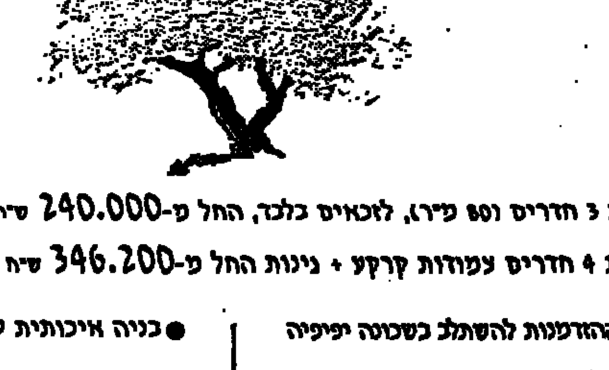

● דירות 3 חדרים (80 מ"ר), לזכאים בלבד, החל מ־240.000 ש"ח כולל מע"מ (80.200 $).

● דירות 4 חדרים צמודות קרקע + גינות החל מ־346.200 ש"ח כולל מע"מ (115.300 $).

עכשיו ההזדמנות להשתלב בשכונה יפיפיה ההולכת ומוקפת במסגרת תוכניות הפיתוח וההרחבה של העיר כרמיאל. ב"אחוזת כרמים" תהנו מכל העולמות:

● בניה איכותית עם ציפויי אבן בקירות החיצוניים, פרגולות מקורות ורעפים.
● תכנון ופיתוח סביבתי ברמה גבוהה.
● קרבה לשירותים קהילתיים ולמרכזי החינוך.

"אחוזת כרמים", מקום להצמיח בו שרשים!

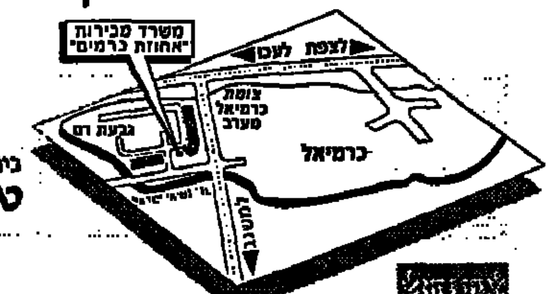

ההרשמה במשרד המכירות באתר: בימים א'־ה' בין השעות 09.00 ל־17.00, ביום ו' 08.00 - 13.00 ובשבת בין 10.00 - 16.00.
טל. באתר: 04-9889138

ייזום וביצוע: מפעלי לוקי לבניה בע"מ, רח' טשרניחובסקי 15, חיפה. טל: 04-334186.
לוקי

הפרויקט ביוזמת משרד הבינוי והשיכון ומנהל מקרקעי ישראל

ההרשמה החלה ב־5 לפברואר 1995 ותסתיים בתום שלושה שבועות. ● בעת ההרשמה יש למסור תעודת זכאות. ● ההגרלה תערך בפיזה וכמות הנרשמים תעלה על מספר הדירות.

אדלר־גופר

مكتبة الأصل

גובר זרם הפליטים הצ'צ'נים: אוכלוסיית אינגושטיה השכנה גדלה ב־50% בחודשיים

הפליטים זוכים לסיוע הומניטרי וכספי מממשלת רוסיה – המפציצה את בתיהם

נאזראן (א.פ.). – בעוד זרם הפליטים מצ'צ'ניה לרפובליקת השכנות גובר, הודיעה אתמול אינגושטיה כי מספר התושבים גדל ב־50 אחוז וכי המצב הפך להיות קריטי.

משפחות צ'צ'ניות נמלטו באוטובוסים מקרטעים, במכוניות עמוסות ובמשאיות מכוסות קנואס, בתוך דיווחים על הפצצות חדשות בגרוזני ועל מתקפה רוסית בכפר מערבית לבירה.

"האנשים בגרוזני מתים תחת הבתים ההרוסים – נשים זקנות וילדים מתים מרעב", אמר מוראס גאודייב, שנשאר בעיר הנצורה משך שבועות עם אשתו ובנו בן השש לפני שהחליט לברוח לבירת אינגושטיה נאזראן. "בלתי אפשרי להיות שם", אמר.

מספר פליטים ברחו לרפובליקות שכנות אחרות, כגון צפון אוסטיה ודאגסטאן. אך הרוב נשארים באינגושטיה הזעירה, צפופים בתוך דיור זמני או בתוך בתים פרטיים ויוצרים לחץ קשה על הכלכלה הרעועה במדינה זו.

10,000 פליטים מגיעים מדי שבוע, מאז נכנסו ב־11 בדצמבר הכוחות הרוסיים לצ'צ'ניה כדי לדכא את שאיפת העצמאות של הרפובליקה המוסלמית.

לתושבי אינגושטיה שפה, תרבות ואמונה מוסלמית משותפת עם הצ'צ'נים, אך הם משלמים מחיר גבוה על קבלת הפנים שלהם.

באינגושטיה נמצאים כעת יותר מ־140 אלף פליטים, באיזור בו גרים בקביעות 260 אלף איש. שטחה של הרפובליקה 6,000 קמ"ר, שליש משטחה של צ'צ'ניה השכנה.

נאזיר רוסקייב, ראש משרד ההגירה האינגושי, אמר כי "המצב גרוע מאוד".

"בקרוב יהיה מחסור במזון, מיטות ותרופות", אמר אתמול. "אם הפליטים יישארו עד הקיץ, עלולות לפרוץ מגיפות. אלה הם אינם תנאי מחיה סבירים".

הרוסים הלמו אתמול בכוחות צ'רנורצ'י ואוקטיאברסקי בדרום גרוזני, במאמץ נוסף להשיג שליטה מלאה בבירה – דיווחו אתמול מקורות באינגושטיה.

הכוחות הרוסיים תקפו אתמול בנגמ"שים את הכפר ירמולובקה, 15 ק"מ דרומית מערבית לגרוזני – לפי מקורות צבא רוסיים בנאזראן, שצוטטו על־ידי סוכנות הידיעות "איטר־טאס".

המתקפות הגוברות והולכות של צבא רוסיה צפויות להגביר את גל הפליטים. נציב האו"ם לענייני פליטים, ששלח סיוע בשווי של מיליון דולר לאיזור, מעריך כי יותר מ־400 אלף איש נעקרו מבתיהם מאז החלה הלחימה בצ'צ'ניה.

"המצב נהיה גרוע מיום ליום", אמרה הלנה באר, מפקדת נציב האו"ם ב־ולדיקבקאז שבצפון אוסטיה. "צרכיהם גדלים כל הזמן".

בנאזראן מתגוררים אלפי פליטים בקרונות רכבת, בבתי־ספר ובדיור מאולתר אחר. באחד הבניינים מתגוררים 43 אנשים בדירה של שמונה חדרים.

כמה פליטים מגרוזני, הלובשים מעילים או סוודרים מסמורטטים, רעדו אתמול מקור כאשר ניסו לתאר את הערכות של מארחיהם האינגושים ואת כאבם.

כל פליט מקבל דיור, שמיכות, מזון ו־20,500 רובלים מהממשלה הרוסית, אותו הגוף המפציץ את בתיהם.

"מעולם לא חשבתי שמצב כזה אפשרי – שהרוסים יפציצו את העיר שלנו ונעמוד כאן כפליטים", אמרה זארה קסטייבה, בת 50, שנמלטה לנאזראן עם חמש בנותיה. היא עבדה כסייעת רפואית בגרוזני משך 32 שנים, עד שבית החולים בו עבדה הופצץ.

"בעל הבית יתיר לנו להישאר כאן, זוהי מסורת קווקאזית", אמרה. "אבל, אם לא נוכל ללכת הביתה, עלינו למות".

גאודייב בן ה־59, שהחזיק את ידו של בנו כאשר הלכו ברחוב בנאזראן, נראה קרוע בין זעם לגעגועים הביתה.

"הלוואי שילצין ייחנק עם העזרה ההומניטרית שלו", אמר. "הוא מטורף, מנהל צבא דמים". "עלינו לשוב מהר ככל האפשר – משום שזהו ביתנו. אחפור באדמה, אבנה בקתה למשפחתי בגרוזני, אם אצטרך".

בהצהרה בכינוס השנתי של ועידת הביטחון במינכן

שר ההגנה האמריקאי תובע מרוסיה להפסיק הפרת זכויות האדם בצ'צ'ניה

מינכן (א.פ.). – שר ההגנה האמריקאי ויליאם פרי קרא אתמול לרוסיה להפסיק את הפרת זכויות האדם בצ'צ'ניה, אך הציע לרוסיה שיתוף פעולה עתידי עם נאט"ו.

דוברים מערביים אחרים בכינוס השנתי של ועידת הביטחון במינכן תמכו בנוסחה שהציג פרי בדבר המשך פעילותה של הברית הצפון אטלנטית בזמן של אי־יציבות הולכת וגוברת באירופה, כאשר נמשכת המלחמה ביוגוסלביה לשעבר, ובקווקאז נאבקת רוסיה בבדלנות בבדלנים הצ'צ'נים.

על אף שהדובר הרוסי בכינוס אמר אתמול כי נאט"ו טועה אם היא סבורה שרוסיה תקבל את התפשטותה של נאט"ו מזרחה, עמדו פרי ואחרים על כך כי מדיניות זו תבוצע לאט ובהדרגה, וכי מטרת ההתרחבות אינה לבודד את רוסיה.

"איננו יכולים להתעלם מהאינטרסים ומהדאגות של רוסיה", אמר פרי. "רוסיה חיונית לבניית עתיד יציב באירופה... שאיפתנו היא לרוסיה חופשית, יציבה ודמוקרטית באירופה".

"זו הסיבה כאנו מודאגים ממדיניותה של רוסיה בצ'צ'ניה, מלבד הטרגדיה האנושית שם. טקטיקה זו היא צעד לאחור. בעוד שאנו מכירים בשלמותה הטריטוריאלית של רוסיה, אנו קוראים לממשלת רוסיה לכבד את זכויות האדם", אמר.

התרחבות ברית נאט"ו יכולה לכלול רק מדינות המכבדות את הדמוקרטיה ושומרות את הצבא תחת פיקוח אזרחי, ועליהן לכבד את ריבונותן של מדינות אחרות ולפתור את המחלוקות בדרך של שיתוף פעולה, אמר שר ההגנה האמריקאי.

"אסור לנו לייבא אי־יציבות לתוך הברית", אמר, תוך שהדגיש את הקווים המנחים לקבלת חברות חדשות לברית ההגנה, המונה כיום 16 חברות.

שר החוץ הגרמני קלאוס קינקל ושר ההגנה הקנדי דייויד קולאנאט תמכו עקרונית בהצהרתו של פרי. קולאנאט אמר כי ההצהרה אישרה את "תפקיד המנהיגות המסורתי של ארה"ב".

קינקל הסכים כי יש לבקר את פעילותה של רוסיה בצ'צ'ניה, אך התנגד לבידוד רוסיה באמצעות סנקציות. לדבריו, יש להמשיך ולהזמין את רוסיה לכינוס שבע המדינות המתועשות, הכוללות את ארה"ב, יפן, גרמניה, בריטניה, צרפת, קנדה ואיטליה.

פרי אמר כי נאט"ו חייבת להמשיך את הדיאלוג עם מוסקווה, במטרה לבסס יחסים לטווח ארוך עימה. התוכניות לצרף את רוסיה ל"שותפות לשלום", יוזמה של נאט"ו עבור מדינות מזרח אירופה אליה הצטרפה רוסיה בשנה שעברה, ממתינות עדיין לחתימתה של רוסיה, אמר פרי.

ועידת מינכן היא פורום שנתי לדיון פומבי בנושאי ביטחון. בפעם הראשונה, הצטרף השנה נציג רוסי לדיונים, על אף שהאורח המיועד, שר ההגנה הרוסי פאבל גראצ'ב, הוכרז אורח בלתי רצוי, בעקבות הקרבות הברוטאליים שכוחותיו מנהלים בצ'צ'ניה.

במקומו בא למינכן סרגיי ישנקוב, מבקר נוקשה של מדיניות ארצו ויו"ר ועדת ההגנה בבית התחתון של הפרלמנט, הדומה. הוא אמר לבאי הוועידה כי הוא מקווה שניתן יהיה לשכנע את רוסיה להסכים להתרחבותה של ברית נאט"ו מזרחה. "לצערי, המצב הוא כזה שהרוסים לא יאהבו את זה", אמר אתמול ישנקוב.

פרי אמר בנאומו כי הסדרים פורמאליים אחרים יוכלו להביא להסכמות עם רוסיה בנושאים כגון אי־הפצת נשק גרעיני וניהול משברים.

"בכל החלטה שנקבל, נאט"ו מחויבת לשמור את רוסיה מעורבת. לא יהיו הפתעות, ורוסיה לא תבודד. אנו דוחקים ברוסיה לשתף פעולה בדיאלוג זה ובתוכנית 'שותפות לשלום'. אם תעשה כן, תראה רוסיה בבירור כי במקום שיהיו חלוקות חדשות באיזור, תביא נאט"ו למחיקת הקווים שעוד נותרו", אמר פרי.

שיחות ריו הסתיימו בלי הסכם הפסקת אש בין אקוואדור לפרו

המתווכים: לא מדובר בכשלון, אלא בהכנה להבנה מעמיקה יותר

ריו דה ז'נירו (א.פ.). – השיחות להפסקת אש בסכסוך הגבול בין פרו לאקוואדור הסתיימו אמש בכשלון. המתווכים בסכסוך – בניגוד ארה"ב, ארגנטינה, ברזיל וצ'ילה – עומדים לשוב למדינותיהם כדי להמשיך משם את בסיונות התיווך.

"אני מעדיף לא לראות בשיחות כשלון, אלא הכנה להבנה מעמיקה יותר. כולנו מקווים להפסקת אש ולשלום קבוע", אמר סבסטיאו דה ראגו בארוס, שר החוץ של ברזיל ויו"ר השיחות.

בהצהרה בת שני עמודים שפורסמה לאחר הדיונים, אמרו המתווכים כי השיחות מסתיימות משום שנציגי פרו ואקוואדור השתנו יותר מדי בהתייעצויות שלהם עם בירותיהם.

המתווכים עיבדו תוכנית הכוללת שליחות כוח משקיפים, הפרדת כוחות ויצירת איזור מפורז. פרו ואקוואדור הסכימו לכוח בינלאומי, נאמר בהודעה.

העיתון "פולה דה סאו פאולו" דיווח כי השיחות עשויות לעבור לארצות מדינות אמריקה שמושבו בוושינגטון או למטה האו"ם בניו יורק, אך הנציגים סירבו להגיב על ידיעה זו.

לשכת הנשיאות של אקוואדור הודיעה מצידה כי השיחות יתחדשו היום בברזיליה, בירת ברזיל.

"ההחלטה על העברת השיחות לברזיליה נובעת מסיבות תיפעוליות ולוגיסטיות", נאמר עוד בהודעה ממשלת קיטו.

קודם לכן נמסר בבירה קיטו, כי נשיא אקוואדור, סיקסטו דוראן־באיין, ייצא לסיבוב שיחות בברזיל, ארגנטינה וצ'ילה.

לפחות 20 בני אדם נהרגו בלחימה שפרצה ב־26 בינואר באיזור גבול לא מסומן באורך 80 ק"מ. איזור המחלוקת מכיל זהב, אורניום ואולי נפט.

המחלוקה בין שתי המדינות נקבעה בפרוטוקול ריו ב־1942, שנה לאחר תום המלחמה ביניהן.

אקוואדור הכריזה על בטלות ההסכם ב־1960, לפני סימונו הסופי של הגבול. קרבות פרצו באיזור גם ב־1981.

יום של שביתה כללית, אותו יזמה ראש ממשלת פקיסטאן בנזיר בהוטו (בתמונה) כדי לעודד המוסלמים בקשמיר, הפך לעוד יום של מרחץ דמים ותוהו: 21 נהרגו, 26 נפצעו.

שיא חדש באלימות הבין־מוסלמית בבירת פקיסטאן

קיצונים שיעים ירו למוות ב־21 סונים במרכז קראצ'י

קראצ'י (א.פ.). – אנשים חמושים ברובים אוטומטיים פתחו באש על קהל מוסלמי בשני אתרים בבירת פקיסטאן קראצ'י. לפחות 21 נהרגו ו־26 נפצעו בהתקפת הרצחניות בעיר, המוסדרת תכופות באלימות בין־דתית.

היה זה אחד הימים הרווויים ביותר בפקיסטאן בשנים האחרונות. הדרי עורר גם שאלות לגבי יכולת ממשלתה של בנזיר בהוטו לשלוט ברחובות קראצ'י, המטרופולין הגדול במדינה שבו 10 מיליון תושבים.

המשטרה אמרה כי היא חושדת שמוסלמים שיעים ביצעו אתמול את ההתקפות, בתגובה לסדרת תקיפות ירי שלשום בקראצ'י, בהן נהרגו 12 בני אדם, רובם שיעים.

מאבק הדמים בין הסונים לשיעים הוא רק אחד מהקרעות המתגלים בקראצ'י, עיר הסובלת מאלימות דתית, פוליטית ואתנית בשנים האחרונות.

בהתקפה הראשונה אתמול, ריססו ארבעה יורים באש אוטומטית קבוצת אנשים שעמדה ליד אבודה, שהקימה קבוצת סטודנטים סונים המכונה "האראקאת אול־אנסאר". 12 אנשים נהרגו, בהם ילד בן 12. 13 נפצעו, כמה מהם באורח קשה.

"האראקאת אול־אנסאר" לא היתה מעורבת באלימות הכיתתית האחרונה, ונראה כי היורים ביקשו לפגוע בסונים שהתכנסו באיזור.

ראיס אחמד, שוטר שהגיע למקום האירוע, אמר כי לא היה בתחנה כאשר קצינים שמעו קולות ירי כבד. עד שהגיע, נמלטו היורים, אמר.

כמה שעות אחר־כך אירעה תקיפת שניה של ירי־ביתה־כנסיה, הפעם מחוץ למסגד באבול, בו מתפללים סונים. תשעה נהרגו ו־13 נפצעו – דיווחה המשטרה.

התקפות אתמול אירעו יום לאחר לחיה רגשנית שערכו שיעים להרוגים שנהרגו שלשום.

ההתקפות בסוף השבוע אירעו במרכז קראצ'י, איזור בו מתגוררים בתרשים האחרונים קרבות ירי במעט מדי יום.

האלימות הרסה מה שאמור היה להיות יום של מחאה שקטה בכל רחבי פקיסטאן.

ראש הממשלה בהוטו קראה ליום של שביתה כללית אתמול כדי להפגין סולידריות עם מוסלמים המבקשים לפרוש מהודו בחבל קשמיר.

בכל הערים הגדולות התקיימו עצרות, הגדולה שבהן היתה בקראצ'י, כאשר יותר מ־1,000 איש צעדו בדרישה לסיים את השלטון ההודי בקשמיר. "קשמיר תהיה חופשית", "קשמיר איננה חלק מפקיסטאן", נאמר בססמאות שנשאו המפגינים.

הודו, מדינה בה רוב התושבים הינדים, שולטת בשני־שלישים מקשמיר, שם מהווים המוסלמים רוב. פקיסטאן מחזיקה בשליש. שתי המדינות טוענות כי כל השטח שייך להן והן נלחמו פעמיים על איזור זה.

בנאום בלוויזיה שלשום בלילה, אמרה בהוטו כי ממשלתה טגרה את הקונסוליה ההודית בדצמבר האחרון, משום שהאמינה כי הקונסוליה מעודדת אלימות אנטי־ממשלתית.

"עצרנו את מעשי הקשר האלה, וכעת יש שלום בקראצ'י", אמרה בהוטו באותו זמן בו פרצה אלימות קשה בעיר.

לרוב הסוני ולמיעוט השיעי יש באופן מסורתי יחסים טובים. אך מיליטנטים משני הצדדים ביצעו התקפות מגעזבות רבות במהלך השנה האחרונה.

קנאים מוסלמים חטפו פוליטיקאי אלג'ירי וערפו את ראשו

אלג'יר (עי"ד). – קנאים מוסלמים חטפו פוליטיקאי אלג'ירי בביר הברות אם ראש, אותו השאירו בתחנת רכבת – דיווח אתמול מקורות ידיעות הרשמית של אלג'יריה.

אחמד קאסמי, חבר בוועד המרכזי של חזית השחרור הלאומית, פ.ל.נ., נחטף בשבוע שעבר מבית אמו. הסוכנות מציינת כי עד כה נמצא רק הראש, שהושאר בתחנת רכבת בעיירה חמים מליאנה, 100 ק"מ דרומית לבירה אלג'יר.

כ־20 מחברי פ.ל.נ., שהיתה בעבר מפלגת השלטון היחידה, נרצחו בשלוש השנים האחרונות, בהם שישה ב־12 בינואר בעיירה במערב אלג'יריה.

גורמי מודיעין במערב מעריכים כי מאז 1992 נהרגו באלג'יריה כ־30 אלף בני אדם.

נפתח כביש לתנועת אזרחים מחוץ לסראייבו; המוסלמים והקרואטים הסכימו למינוי בורר

סראייבו (א.פ.). – הממשלה המוסלמית של בוסניה והסרבים־הבוסנים הסכימו על פתיחת נתיב בטוח לאזרחים לתוך סראייבו ומחוצה לה – אמר אתמול דובר הממשלה.

ההסכם בא במקביל להתקדמות בחזית אחרת – מתווכים בינלאומיים במינכן שבגרמניה הודיעו אתמול על הסכם בין המוסלמים לבין הקרואטים־הבוסנים לשיתוף פעולה, כדי לחזק את מעמדה של הפדרציה ביניהם.

הסכם שדרה־התעופה מתיר לתושבים בחלקים המוסלמים של סראייבו לחצות את שדה־התעופה בדרך לפרבר בוטמיר. משם, יכולים התושבים להמשיך למרכז בוסניה הנשלטת בידי המוסלמים, ומשם לקרואטיה או לכל מקום אחר – אמר חסאן מוראטוביץ'. רוב התושבים בעיר הנצורה מנותקים מהעולם החיצוני מאז יולי האחרון.

ההסכם מתיר גם תנועת סרבים בין הפרברים לוקאביצה ואילידזה, הנשלטים בידי הכוחות הס"בים, אמר מוראטוביץ' לרדיו הבוסני. משום שהצדדים הלוחמים יתחלקו בקטע מסויים מהדרך, יהיה השימוש בה לסירוגין במהלך שעות היום.

במינכן אמר עוזר מזכיר המדינה האמריקאי, ריצ'רד הולברוק, שעמד בראש ישיבת קבוצת הקשר, כי וושינגטון מרוצה מהסכם הפדרציה.

"כולנו הסכמנו כי פדרציה דמוקרטית, מולטי־אתנית חיונית לתוצאה מוצלחת של הסכם השלום", אמר הולברוק. "משך מאות שנים, נהגו הבוסנים מרדיקים. זה הדבר אותו רוצים רוב הבוסנים גם היום. אלה המבקשים כיוונים אחרים אינם יכולים לצפות לעזרה מקבוצת הקשר ומהקהילה הבינלאומית".

אך בהסכמים ישנם חסרונות. על אף שהצדדים הסכימו לבוררות בנושאים שנויים במחלוקת, נראה כי לא ניתנו למתווכים אמצעי אכיפה. ההסכם גם איננו מתייחס לסרבים, התופסים כתוקפן העיקרי במלחמת בוסניה בת שלוש השנים.

המלחמה הבוסנית צפויה להימשך במלוא עוצמתה בלא הסכם שיכלול את הסרבים. אך הסרבים דחו שוב ושוב את תוכנית השלום המוצעת של קבוצת הקשר, הקוראת להם לוותר על חלק מהשטח הנמצא כעת בשליטתם.

ההסכם על הבוררות הוא חלק מתוכנית בת תשע נקודות לתמיכה בפדרציה, הנקרעת בשל סכסוכים מאז תיווכה ארה"ב בהקמתה במארס 1994.

הבוסנים־הקרואטים רואים בפדרציה צעד ראשון בלבד, לקראת קונפדרציה עם קרואטיה השכנה, והם מאשימים את המוסלמים בנסיון לשלוט בפדרציה.

על אף ההסכם, שולטת למעשה הממשלה המוסלמית בעניינים הקרואטים בבוסניה, כאשר הממשלה המוסלמית בסראייבו מנהלת את העניינים בכל השטחים שאינם תחת שליטה סרבית.

ראש ממשלת בוסניה, הארים סילאדז'יץ', אמר אתמול כי משום שהסכם הפסקת האש יפוג תוך שלושה חודשים, "עלינו לעבוד קשה כדי ליצור שלום. נעניש את התוקפן ונביא שלום לבוסניה־הרצגובינה".

הוא אמר כי אם רעיון הפדרציה המוסלמית־קרואטית לא יצליח, "האפשרות היא להתערב צבאית בבוסניה או לתת לנו להגן על עצמנו" – בהתייחסו לאמברגו הנשק הנמשך על בוסניה.

המנהיג הבוסני־קרואטי קרשימיר זובאק, העומד בראש הפדרציה, אמר כי הוא מסכים לגבי יכולת הפדרציה לתפקד, בשל מספר רב של מוסלמים המטפלים בה.

"העובדה שלא היו תקריות רציניות מלמדת כי הפדרציה אפשרית. הבעיה היא במנהיגות", אמר זובאק.

בחירות לפרלמנט בקירגיסטאן

— בראשונה מאז עצמאותה ב־1991

בישקק (עי"ד). – בקירגיסטאן התקיימו אתמול הבחירות הכלליות הראשונות לפרלמנט. גוף זה יחליף את המועצה המחוקקת, שהודחה בידי הנשיא אסקאר אקאייב בשנה שעברה, לאחר שחסמה את הרפורמות שלו.

הקלפיות נפתחו אתמול בשבע בבוקר ונסגרו בשמונה בערב.

קרוב ל־1,000 מועמדים מתמודדים בבחירות לשני בתי הפרלמנט: הבית התחתון, שהוא הגוף המחוקק החדש, מונה 35 מושבים.

הבית העליון – מועצת העם – מורכב מ־70 נציגים. הוא יתכנס פעמיים בשנה.

נוכח המספר הרב של המועמדים, לא ידוע מי יזכה בסיבוב הראשון של הבחירות. תוצאות ראשונות צפויות היום. אקאייב קרא לבוחרים להצביע בהמוניהם גם בסיבוב השני.

לפי התקנות, מאושרות תוצאות הבחירות אם מספר המצביעים עולה על 50 אחוז. אך אתמול אחר הצהריים כבר הצביעו 62 אחוז מבעלי זכות הבחירה – הודיעה ועדת הבחירות המרכזית.

בבית 40 מפלגות רשומות. הנשיא מועמדותה. הקומוניסטים מונים את הקבוצה הגדולה ביותר בקרב המתמודדים – 40.

אקאייב, שהצביע בשעות הבוקר בקלפי שהוקם בבית־ספר, אמר כי נוכח מספר המועמדים הגדול באלפים האורחים להכריע, באותה הרשמעיי. הוא צופה שייבחר פרלמנט המייצג את כל גוני הקשת של החברה הקירגיזית.

"ללא ספק, יהיה זה פרלמנט ומצב מפני שאני בטוח שעדיין אין לנו הנסיון להעמיד פרלמנט מקצועי", אמר.

אקאייב, בן 50, רופא־מתמטיקאי, הוביל את קירגיסטאן הזעירה, בקירבת הגבול הסיני, שבה 4.5 מיליון תושבים, לתוכנית מקיפה של רפורמות כלכליות מאז קיבלה עצמאות ב־1991. אקאייב גם השיג מאות מיליוני דולרים של סיוע חוץ.

לחברנו שמואל מזרחי
משתתפים בצערך על מות
אביך
אליהו מזרחי ז"ל
ההנהלה, הועד ועובדי
בית האבות רמת־אביב
קולקטיבי

יחד עם המשפחה
אנו אבלים על מותו
של חברנו
אברהם הסמן ז"ל
בנק הפועלים בע"מ
ההנהלה הראשית

לחברתנו
ריקי פריגל
איתך באבלך במות
אמך ז"ל
משכן בנק הפועלים למשכנתאות בע"מ
ההנהלה והעובדים

אבלים על פטירתו של חברנו
שלום פטמן
הלויה תתקיים היום, יום שני ו' אדר א' תשנ"ה 6.2.95 בשעה 15.00, בבית העלמין בקיבוץ רמת־הכובש.
יוצאים מהמועדון לחבר
המשפחה
ובית רמת־הכובש

כואבים על פטירתו
של ידידנו היקר
אברהם הסמן ז"ל
חבר דירקטוריון לשעבר של בנק יהב
ומביעים תנחומינו למשפחה
בנק "יהב" לעובדי המדינה בע"מ
הדירקטוריון וההנהלה

מנופים פיננסים לישראל (מפל) בע"מ
הודעה על דחיית אסיפה כללית שלא מן המנין
החברה מתכבדת בזאת להודיע כי לאור בקשת רשות ניירות ערך, מכח סמכותה לפי תקנה 6 ד' (א) לתקנות ניירות ערך (הקצאות ניירות ערך בחברה רשומה שהוצעו שלא לציבור), התשנ"ב־1992, לתת הסברים, פרטים, ידיעות ומסמכים בקשר להקצאת ניירות הערך המוצעת של החברה, שפרסיה ניתנו בדוח מיידי מיום 1 בינואר 1995, האסיפה הכללית של בעלי המניות שנקבעה ליום 6 בפברואר 1995 נדחית.
הודעה על כינוס האסיפה הכללית במועד אחר תפורסם בנפרד.
5 בפברואר 1995
מנופים פיננסים לישראל (מפל) בע"מ

אל - קניה פתוח בע"מ
("החברה")
הודעה על זימון אסיפה כללית שלא מן המנין
ניתנת בזאת הודעה כי בתאריך 27.2.95 בשעה 16:00 תכונס במשרדי החברה ברח' יעבץ 33, ת"א אסיפה כללית שלא מן המנין כשעל סדר יומה החלטה מיוחדת בדבר הגדלת הון החברה.
מוצע להגדיל את הון הרשום של החברה בסך של עד ל־50 (חמישים) מליון ש"ח כך שסה"כ הון הרשום של החברה יעמוד על סך של לא יותר מ־81 (שמונים ואחד) מליון ש"ח.
כתב מינוי של שלוח ("PROXY") יופקד במשרדה הרשום של החברה לא יאוחר מ־48 (ארבעים ושמונה) שעות לפני המועד הקבוע לאסיפה או לאסיפה הנדחית ובהעדר הפקדה כאמור לא יהא למינוי תוקף.
חלפה חצי שעה מהמועד שנקבע לאסיפה ולא נמצא המנין החוקי נדחית האסיפה מאליה בשבוע אחד לאותו יום ולאותו המקום.
בכבוד רב,
אל־קניה פתוח בע"מ

ארפון אזרוביץ 3 בע"מ
(בפירוק מרצון)
ח.פ. 51-004009
הודעה על אסיפת נושים
ניתנת בזאת הודעה כי אסיפת נושים של החברה הנ"ל, תתקיים ביום 23.2.95 במשרדי החברה ברח' אזרוביץ 3, תל־אביב לצורך קבלת החלטה לפי סעיף 323 לפקודת החברות [נוסח חדש], התשמ"ג־1983. כל מי שיש לו תביעה נגד החברה הנ"ל מתבקש להגיש לפרקים.
מרדכי קליינר המפרק

הודעה על תוצאות ההגרלה, בהתאם להיתר כללי לעריכת הגרלות לפרסומת מסחרית
בהתאם לחוק העונשין – התשל"ז־1977
ביום 19.1.95 בשעה 17:45 נערכה הגרלה בביתן דיגיטל בבנייני האומה בירושלים, במסגרת תערוכת אילא (להלן "ההגרלה").
מר גרינשפן דוד מת.ד. 201, רעננה
אשר כרטיסו עלה בגורל, הינו הזוכה בהגרלת
במחשב מסוג VENTURIS 486 66 MHZ 270 MB
ניתן יהיה לעיין בדוח המפקח, החל מיום 15.2.95, במשרדי דיגיטל בבנייני אכדיה, הרצליה וכן במשרדי המפקח על ההגרלה, ברח' אחוזת בית 6 תל־אביב.

לשכת ההוצאה לפועל
ברחובות
תיק הוצל"פ 2-93-3491

מודעות
בהטבות הגדולות ביותר!!
177-022-29 29

ירידה חדה במדדי האופטימיות בתעשייה

מאת הדס גייפמן

בסוף 1994 נרשם המשך צמיחה בתעשייה, בקצב הדומה לזה שנרשם במהלך השנה. לעומת זאת, צפויה האטה בפעילות ברבע הראשון של 1995. כן ניכרת ירידה חדה במדדי האופטימיות בתעשייה.

השחיקה ברווחיות היצוא רשמה שיא חדש, תוך עלייה ניכרת בהוצאות המימון. כך עולה מסקר ציפיות בתעשייה שנערך בינואר ע"י אגף הכלכלה בהתאחדות התעשיינים, והתבסס על יותר מ־200 מפעלים.

הסקר מצביע על ירידה חדה במדד האופטימיות בתעשייה: מדד האופטימיות בנוגע למצב העסקים הכללי עלה ב־5.9% בלבד לעומת עלייה של 14.9% בסקר הקודם. שיעורי הגידול מ־1990 היו דומים לאלה שנרשמו בסקר הקודם. מדד האופטימיות בנוגע למצב היצוא ירד מקצב גידול של 18% בסקר הקודם, לשמונה אחוז בסקר הנוכחי.

ראש אגף הכלכלה בהתאחדות התעשיינים, חזי גוטמן, ציין כי כ־58% מהמפעלים דיווחו על גידול בייצור ברבע האחרון של '94, לעומת כ־23% בלבד שדיווחו על ירידה בייצור. בסקר הקודם שנערך באוקטובר האחרון, דיווחו כ־54% מהמפעלים על עלייה בייצור וכ־24% דיווחו על ירידה.

גוטמן ציין, כי עיקר הצמיחה ברבע האחרון של 1994 נרשם ביצוא. כ־52% מהמפעלים דיווחו על עלייה במשלוחי היצוא וכ־21% על ירידה. לדעתו נובעים נתונים אלה מסיבות של עונתיות. בסקר הקודם שנערך באוקטובר, דיווחו כ־44% מהמפעלים על עלייה במשלוחי היצוא וכ־24% על ירידה.

עוד עולה מהסקר, כי קצב המכירות לשוק המקומי ברבע האחרון של '94 הינו איטי ביותר. כ־43% מהמפעלים דיווחו על עלייה במכירות לעומת כ־49% בסקר הקודם.

גוטמן הוסיף, כי בתוצאות הסקר בולטת ירידה חריפה ברווחיות היצוא. כ־60% מהמפעלים דיווחו על ירידה ברווחיות היצוא, 19% מהם דיווחו על ירידה ניכרת.

הסקר מצביע על עלייה משמעותית בהוצאות המימון של מפעלי התעשייה. גוטמן הדגיש, כי תפנית של ממש נרשמה בהוצאות המימון של המפעלים כתוצאה מעליית הריבית.

בגידול במלאי ומוצרי הגלם חלה ירידה ניכרת. לדברי גוטמן, נובע הדבר מהעלייה בריבית ומהתייקרות חומרי הגלם בעולם.

בחודשים האחרונים נרשמה האטה בפעילות של מרבית התעשיות המסורתיות ובטכסטיל אף נרשמה ירידה בפעילות. זאת לעומת צמיחה מואצת בענפי האלקטרוניקה, הכימיה והמתכת, בעיקר בתחום היצוא.

תמר בן דוד מונתה למנהלת החברות הממשלתיות

שר האוצר, אברהם שוחט, החליט אתמול למנות את עו"ד תמר בן דוד למנהלת רשות החברות הממשלתיות, במקום יוסי ביינר שיפרוש מתפקידו בתחילת אפריל.

עו"ד בן דוד כיהנה בעבר כסגנית בכירה ליועץ המשפטי של האוצר, ובתפקידה האחרון כיהנה כמנכ"ל חברת הביטוח הממשלתית ענבל.

בתחילת אפריל יפרוש מהאוצר גם החשב הכללי, ראובן קוקולביץ, ואתמול הודיע שוחט רשמית, כי מחליפו בתפקיד יהיה סגן הממונה על התקציבים, שי טלמון. ביום ראשון אמור שר האוצר להביא את שני המינויים לאישור הממשלה.

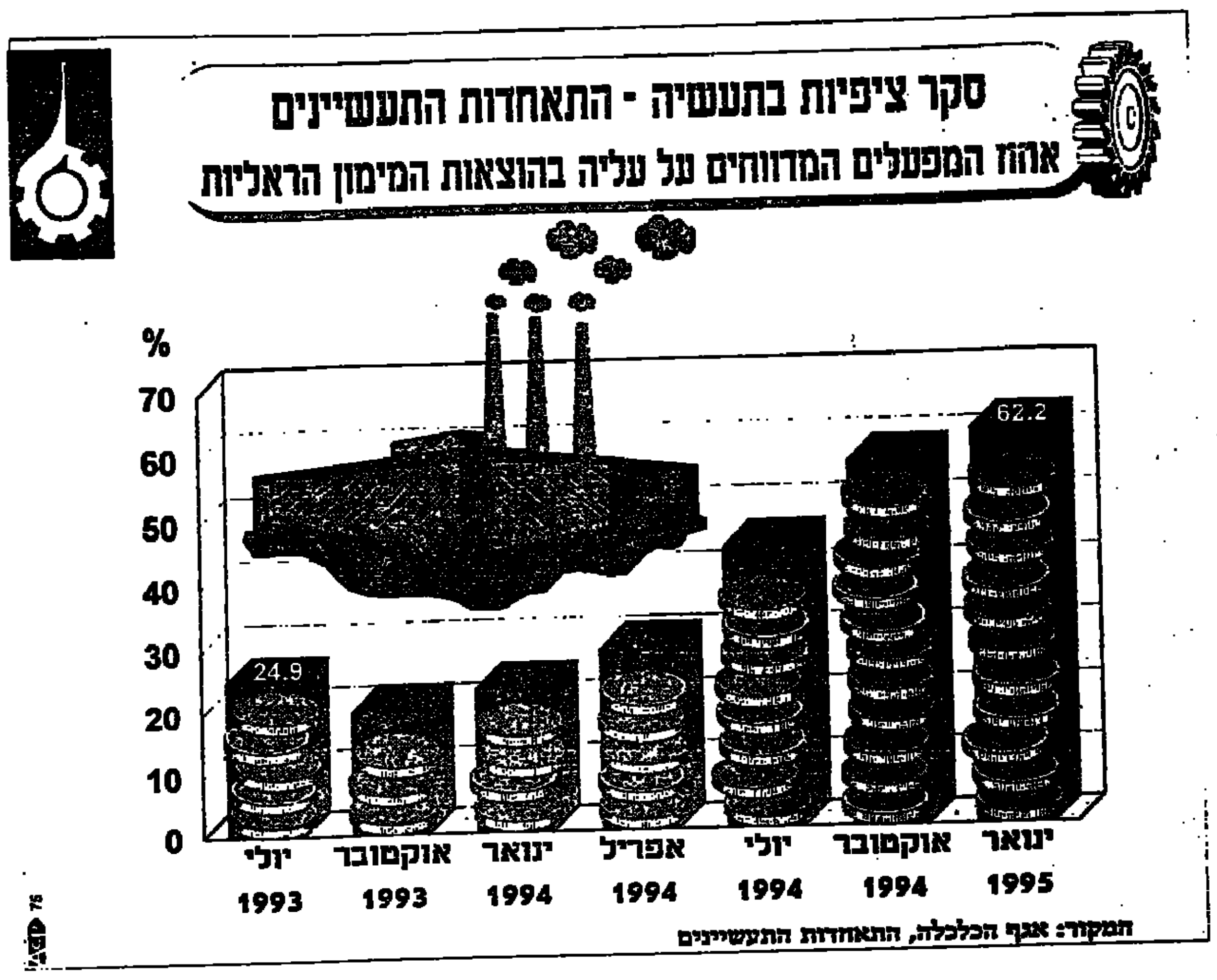

מאה אלף דולר ממתינים ליזם צעיר בקרן לורבר

מאת כתבנו הכלכלי

יזמים פרטיים עם תוכנית יזמות מצטיינת ברמה גבוהה עשויים לזכות בסכומים שנעים בין 80 אלף ל־100 אלף דולר מטעם התוכנית ע"ש ארנולד ואניטה לורבר לעידוד מצוינות ביזמות בישראל מטעם אוניברסיטת בר־אילן, החברה למחקר ופיתוח בע"מ.

תחומי הפעילות המבוקשים הם: טקסטיל והלבשה, תקשורת אלקטרונית, ביוטכנולוגיה ואיכות הסביבה. העסק חייב להיות מופעל בישראל והמציע ישראלי שטרם הגיש בקשה לקרן ושלא קיבל מימון מוסדי אחר ליוזמה המוצעת. כן נדרשת חובת ההוכחה של מימון עצמי בגובה של עשרה אחוז.

הצעות ניתן להגיש עד ה־20 במארס 1995.

מיכרז אשראי נוסף בבל"ל

לאור הצלחת מיכרז האשראי השקלי של בל"ל בשבוע שעבר, הודיע הבנק אתמול על מיכרז אשראי נוסף.

תנאי המיכרז דומים למיכרז הקודם: 50 מיליון ש"ח יחולקו בין הזוכים בו לתקופה של עד 12 חודשים; ריבית המינימום היא בשיעור קבוע של 17.5% לשנה, כאשר המתחרים על האשראי רשאים להגיש הצעות להעלות שיעור זה במדרגות של 0.1%.

כן יוכלו הזוכים לקבל מנת אשראי נוספת בסכום בו זכו בשיעור ריבית של פריים + 0.5%. (הזכות תקפה עד התשיעי באפריל).

בקשות ניתן להגיש עד יום ד' בצהריים.

נבלם הגידול בגביית המיסים

מאת אמנון אמר

הגידול הרב בגביית המיסים שנרשם בשנת התקציב הקודמת, מתחיל להיבלם. בחודש הראשון של 1995 הסתכמו הכנסות המדינה ממיסים ב־7.7 מיליארד ש"ח, ללא שינוי בהשוואה לרמת הגבייה הריאלית בחודש ינואר 1994.

כל שינויי החקיקה, ובהם השלב השני ברפורמה במס הכנסה על יחידים, תוספת נקודת זיכוי לנשים נשואות עובדות המשך וההפחתה בשיעורי מס החברות, לא באו עדיין לידי ביטוי והם ייכללו רק בנתוני גביית המיסים של חודש פברואר.

מנתוני גביית המיסים שפירסם אתמול מינהל הכנסות המדינה באוצר עולה, כי הכנסות אגף מס הכנסה ומס רכוש גדלו בחודש שעבר ריאלית בכארבעה אחוזים בהשוואה לחודש המקביל אשתקד.

הגבייה ברוטו עלתה בכתשעה אחוזים, אולם היא קוזזה בחלקה על ידי עלייה ריאלית של כ־150 אחוז בהחזרי מס. גידול זה בגבייה ברוטו מוסבר ברובו על ידי גלישה של הכנסות מחודש דצמבר בשנה שעברה.

בהכנסות הריאליות של אגף המכס והמע"מ, לעומת זאת, נרשמה בחודש ינואר ירידה של כחמישה אחוזים בהשוואה לחודש המקביל בשנה שעברה. ההכנסות ממס ערך מוסף נותרו ללא שינוי ולדברי האוצר, מצביע נתון זה על התייצבות בפעילות המשקית.

מנתוני היבוא שפירסם אתמול האוצר עולה, כי בחודש שעבר יובאו לארץ קרוב ל־12 אלף מכוניות נוספים, בכארבעה אחוזים יותר מבחודש המקביל אשתקד. גם ביבוא שאר המוצרים בני הקיימא נרשם בחודש שעבר גידול, כאשר את השיא רושמים הפעם המקררים עם עלייה של כ־58 אחוז ומכשירי הוידאו עם עלייה של כ־50 אחוז.

סקר "גיאוקרטוגרפיה" קובע:

רוב המנהלים בארץ מעדיפים הסכמים קיבוציים על פני חוזים אישיים

מאת אפרים דוידי

מרבית המנהלים במשק הישראלי מעדיפים להסדיר את יחסי העבודה באמצעות הסכמי עבודה קיבוציים ולא באמצעות חוזה אישי עם כל עובד, כאשר לא קיימת כל נציגות לעובדים. כך עולה מסקר שערך המכון "גיאוקרטוגרפיה" עבור המכון הישראלי לניהול (מי"ל).

הסקר נערך בקרב מדגם מייצג של 220 מנהלים חברי המי"ל, המועסקים בדרגות ניהול שונות. הוא נערך לפני שבועיים ותוצאותיו עומדות להתפרסם בגיליון הקרוב של "ניהול", בטאון מי"ל.

מן הסקר עולה, כי 58.3 אחוז מהמנהלים מעדיפים הסכמים קיבוציים, ורק 40.8 אחוז מעדיפים חוזים אישיים. כמעט אחוז אחד של המנהלים לא השיבו לשאלה "איך תוסדר בעתיד מערכת יחסי העבודה בישראל".

התפלגות העמדות בסוגיה בקרב המנהלים התומכים בהמשך ההסכמים הקיבוציים היא: תמיכה במו"מ קיבוצי ענפי בהשתתפות איגוד מקצועי אחד: 14.8 אחוז, מצדדים במו"מ עם האיגודים המקצועיים 29.6 אחוז, ומו"מ מפעלי עם ועד העובדים 13.9 אחוז.

אנשי מכון "גיאוקרטוגרפיה" שניתחו את הסקר מסרו, כי התמיכה בהמשך קיומם של הסכמי קיבוציים עולה ככל שעולה גיל המנהל, "בעוד שבקרב מנהלים צעירים קיימת התנגדות גדולה יותר להמשך קיומה של ההסתדרות כארגון יציג של העובדים".

עוד שאלה שנשאלה למנהלים קשורה בדמי חבר להסתדרות. כאן, 95.5 אחוז מהמנהלים השיבו בחיוב לצורך בגביית מס ארגון, דמי חבר או דמי טיפול מקצועי על ידי ההסתדרות או האיגודים המקצועיים.

רק 0.5 אחוז מהמנהלים צידדו בעמדה הגורסת, כי "אין לגבות שום מס, אני שולל טיפול מאורגן וייצוג כלשהו של איגוד מקצועי ביחסי עבודה".

התפלגות התמיכה בקרב המנהלים להסדר תשלום העובדים לארגוניהם הוא: 11.6 אחוז תמכו בחוק שיסדיר את גובה מס הארגון ודרך גבייתו, 21 אחוז תמכו בהסכמים קיבוציים בין האיגודים למעסיקים ובצווי הרחבה, 49.1 אחוז צידדו בתשלום וולונטרי: "מי שרוצה שישלם לאיגוד המקצועי שלו".

תורכיה מציעה לישראל מים

(עתים). תורכיה מציעה לספק מים לישראל במיכליות. בהצעה שנשלחה לנציב המים, גדעון צור, מפורטת תוכנית לאספקת 60 מיליון קוב מים לישראל בשנה, שהם כעשירית מצריכת המים הביתית בישראל.

על פי התוכנית, יובלו המים במיכליות ענק לארץ. נציב המים מסר אתמול, כי אספקת המים ממקורות בחו"ל היא אחת האלטרנטיבות הנבחנות כעת להגדלת היצע המים בארץ. אולם, המחיר שדורשת תורכיה מגיע ל־1.22 דולר לקוב, כולל ההובלה, והוא גבוה מעל ומעבר לסכומים שאותם מוכנה ישראל לשלם.

לדברי גדעון צור, מוכנה ישראל לשלם 40 סנט לקוב מים. הוא הוסיף, שבמקביל, נבחנות טכנולוגיות זולות יותר להובלת המים מתורכיה, שיכולות להביא להוזלת המים עד לסכום של 21 סנט לקוב.

הנציב מסר, שבתוך חודש ייצא לסיור קצר בתורכיה, על מנת לבחון מקרוב את ההצעה. הוא הדגיש, שכיום מקורות המים העומדים לרשות ישראל, לרבות מי הקולחין הממוחזרים, מספיקים לצרכיה, והבחינה של מקורות מים נוספים היא בשל התחזיות לגידול בצריכת המים בשנים הקרובות.

רוסיה תשלים בתוך ארבע שנים את תחנת הכוח הגרעינית באיראן

מאת הדס גייפמן

רוסיה תשלים בתוך ארבע שנים את תחנת הכוח הגרעינית האיראנית בבושהר, שבנייתה ע"י חברה גרמנית החלה ב־1974 והופסקה לאחר מהפיכת חומייני. הסכם על כך נחתם בתחילת ינואר בטהרן, ע"י השר הרוסי לאנרגיה גרעינית, ויקטור מיכאילוב. כך נמסר ב"דפי המידע" של המכון הישראלי לנפט ואנרגיה.

עוד נמסר, כי ההסכם נחתם בעקבות סקר ייתכנות שנערך במשותף ע"י רוסיה ואיראן ונמשך כשנתיים. שווי העסקה – 800 מיליון דולר. התחנה נמצאת 750 ק"מ מדרום לטהרן, לחוף המפרץ הפרסי, והיא ניזוקה קשה במלחמת איראן–עירק.

האחראי האיראני לפרויקט, כזם חביר, אמר שהגרמנים השלימו 90% מהבנייה והתקינו 60% מהציוד ביחידה הראשונה של התחנה, שכושרה המתוכנן היה 1,300 מגוואט.

אולם מנהל הסוכנות האיראנית לאנרגיה גרעינית, רזה אמרולהי, אמר שהספק היחידה הראשונה שתושלם ע"י הרוסים, יהיה 1,000 מגוואט.

לדברי חביר, החברה הגרמנית קרפטוורק יוניון, המסונפת לסימנס, השלימה גם 50% מבניית היחידה השנייה בתחנה, שלא נכללה בהסכם הנוכחי עם הרוסים.

ההסכם עם האיחוד האירופי לא כדאי בתנאים הנוכחיים

מאת הדס גייפמן

משרד המסחר והתעשייה מתנגד לחתימה על הסכם עם האיחוד האירופי בתנאים הנוכחיים. זאת, מכיוון שבמשרד נוכחו, שהמשא ומתן עם האיחוד האירופי לא הניב את התנאים הכדאיים לישראל מבחינה כלכלית. בתנאים אלה, טען, אין להסכם ערך כלכלי מספק, ולישראל לא כדאי לחתום עליו. הנושא גרם למחלוקת עם משרד החוץ, המעוניין בהסכם, גם אם הערך היחיד שלו הוא מדיני.

שר התמ"ס, מיכה חריש, אמר כי "אנו זקוקים להסכם כלכלי טהור, שיתמודד עם גירעון של שבעה מיליארד דולר במאזן התשלומים שהולך וגדל לדעתנו. אינני רואה היום כל סיבה לחתום על הסכם שאינו מספק תקוות כלכליות, ולו חלקיות, לשיפור במאזן התשלומים עם אירופה".

לדבריו, מבחינה מדינית, מאז הסכם אוסלו, אירופה עוסקת במאמצים תוך תחרות עם ארה"ב, יפן ומדינות אחרות, להשתתף בתהליכי השלום במזרח התיכון ומבחינה זו, היא לכעצמה הגדולה הזקוק לשיתוף פעולה עם ישראל המעוניין בו.

"לפיכך יש, לדעתי, לקשור את דרישתנו הכלכלית מאירופה עם האינטרסים המדיניים והכלכליים של האירופים באיזור. לדאבוני, עד כה לא הסכילו נציגי משרד החוץ לעשות זאת.

"בינתיים, נמשך המשא ומתן על פי עמדתנו והאירופים אף הגישו כבר כמה הצעות שיש בהן התקדמות, לעומת התנאים אותם היה משרד החוץ כבר מוכן לקבל לפני כמה שבועות".

ועדים ועובדים / אפרים דוידי

פסק זמן בסיכסוך העבודה ב"שקם"

פסק זמן נפתח בסיכסוך העבודה בשקם, בעקבות הצו הזמני שניתן על ידי בית הדין לעבודה בסוף השבוע שעבר. פסק הדין ביטל את מכתבי הפיטורים שנשלחו למאות עובדי החברה. זאת, עד לדיון בעתירת ארגון העובדים נגד הפיטורים שיתקיים מחרתיים.

יו"ר הארגון, יצחק מויאל, אמר אתמול: "אנו מקווים שההנהלה תנצל את פסק הזמן שנפתח כדי לדון על תנאי הפיטורים ועל מספרי המפוטרים". בינתיים, אין מגעים בין ההנהלה לבין העובדים.

"אשה לא מתאימה" תובעת זכויות

בגיליון האחרון של כתב העת הפמיניסטי "נגה" מתפרסם המקרה של שרון פלוסקין, שנענתה למודעת "דרושים" שפירסמה חברה לשיווק מיקרוסקופים. על פי המודעה, מעוניינת החברה להעסיק אנשי שיווק בשטח זה.

אך בראיון הראשון נאמר לפלוסקין, כי התפקיד היחידי שהיא יכולה למלא הוא מכירות במשרדי החברה. לתדהמת הפונה, הודה המנהל כי למעשה מדובר על תפקיד של פקידה ולא של אשת מכירות.

אגב, לפלוסקין ניסיון קודם במכירת מיקרוסקופים. עוד הודה המנהל, כי "לא מתאים לי שאשה תעבוד בשיווק – אני לא מסתדר עם זה". העובדת לא השלימה עם אפליה זו על רקע מיני, ופנתה אל בית המשפט.

עוד על מקרים של אפליה ומאבק באפליה ניתן למצוא בגיליון האחרון, 28 – חורף 1995, של "נגה" שראה אור בימים האחרונים. למנויים ניתן לפנות ל"נגה", ת.ד. 21376, תל־אביב 61213, או לטלפון 03-5227663.

עובדי מוסד בשירות המדינה תובעים

"עובדי מוסד בשירות המדינה תובעים השוואת זכויות סוציאליות וקבלת משכורת דומה לזו של עובדי יחידות אחרות באותו מוסד, בנוסף על ביטול פיטוריהם כיוון שהגיעו לגיל 35". כך כתבה בסוף השבוע רותי זוסא, במקומון הירושלמי "כל העיר".

הכתבה מתייחסת לסיכסוך עבודה מיוחד במינו, בעקבות תביעה שהוגשה על ידי "עובדים שמבצעים מגוון עבודות בארץ ובחו"ל, צריכים להיות בכושר גופני גבוה ובכושר ידי, וכן להישאר בכוננות במשך שבועיים בשנה ולעבור 18 ימי־עיון בשנה".

אגב, הכתבה פורסמה בעקבות עתירה שהוגשה על ידי השבועון לבית המשפט. העובדים במוסד בשירות המדינה טוענים, כי הם מועסקים 12 עד 14 שעות ביממה, אבל לא מקבלים שכר תמורת השעות הנוספות, גם לא במשמרות ערב, לילה, שבתות וחגים.

עוד הם טוענים, כי הם לא מקבלים גובה שכר, זכויות סוציאליות, קידום דרגות, תשלום פנסיה, חופשה שנתית, הוצאות כביסה ורכב, כרטיסי טיסה, הנחות, ספרות מקצועית וביטוח חיים, כפי שמקבלים עובדים המבצעים עבודות דומות ביחידות מקבילות.

הם דורשים להשוות תנאים אלה ולהפוך את התביעה לתביעה ייצוגית. עוד עולה מהתביעה, כי בחודש דצמבר הודיעה המדינה לעובדים על פיטוריהם בגלל שהם הגיעו לגיל 35 המופלג. התובעים טוענים, שפיטורים אלה הם אפליה פסולה על רקע גיל והם מבקשים לבטל אותם, או לחילופין, לשלם להם פיצויים. טרם הוגש כתב הגנה.

תאונת עבודה: פיל מחץ למוות עובד

תאונת עבודה מיוחדת במינה: פיל בגן חיות בסאר בריקן שבגרמניה מחץ למוות את אחד העובדים במהלך תירגול שגרתי. "לאחר שהרג את השומר, התרחק הפיל מהמקום כאילו דבר לא קרה" – הודיעה המשטרה בשבת.

הפיל הנמצא בגן חיות זה כבר כמה שנים, מחץ את ראשו של העובד בן ה־30 אל קיר המכלאה והרגו במקום. "לאחר התקרית התרחק הפיל והוביל שורה של פילים אל תוך המכלאה ללא כל בעיות," נאמר בהודעת המשטרה.

קרנות נאמנות

נכון ליום 5.2.95

הקרן	מחיר היחידה	מחיר הפדיון	השינוי בנקודות	השינוי באחוזים
אב	11586.80	11509.50	-297.04	-2.52%
אביקה	1481.79	1453.28	-39.28	-2.63%
אביר	150.15	149.27	-2.87	-1.89%
אגין	800.75	785.49	0.82	0.10%
אגס	312.77	306.75	-0.76	-0.25%
אודם	766.49	752.55	-25.52	-3.28%
אורגד	86.61	82.91	-1.43	-1.70%
אורנים שקלה	102.71	102.31	-0.42	-0.41%
איפר	414.18	411.58	-0.91	-0.22%
אוצר אג מדינה	109.09	107.10	-0.15	-0.14%
אוצר גמישה	66.84	65.70	-0.89	-1.33%
אוצר מניות	73.70	72.42	-1.68	-2.27%
איר	752.64	748.00	-7.96	-1.05%
אירלי	955.40	948.47	-3.92	-0.41%
אירון	156.77	153.77	-0.06	-0.04%
אירן	2645.87	2625.31	-17.84	-0.63%
אחריות אגח מד	306.03	302.09	-0.72	-0.24%
אחריות גמישה	389.20	381.74	-11.03	-2.81%
אחריות מניות	256.49	251.39	-8.49	-3.30%
אחריות גידול	187.87	183.78	-6.35	-3.34%
אחריות נפט ותמח	153.65	150.35	-8.65	-5.56%
אחריות	132.69	130.15	-1.08	-0.82%
אחריות מניות אגח	91.51	90.82	-0.14	-0.15%
אחריות תיפוב חץ	50.45	48.53	-1.47	-2.88%
אטלס מקפו	90.44	88.35	0.63	0.71%
אילן 5	158.16	155.96	[illegible]	[illegible]
אילנות 90	165.10	163.92	[illegible]	[illegible]
אילנות כשרות	187.98	[illegible]	[illegible]	[illegible]
אילנות גלובוס	28.97	[illegible]	[illegible]	[illegible]
אילנות כרם	132.60	131.76	-4.17	-3.07%
אילנות מדד	118.75	118.17	-4.01	-3.29%
אילנות פיננסים	60.62	59.46	-2.45	-3.95%
אילנות שוקים	48.48	47.61	-2.11	-4.22%
אילנות תקשורת	56.40	55.31	-1.81	-3.18%
אינפקס גמישה	96.65	96.81	-1.40	-1.43%
איתן	232.16	227.81	-3.32	-1.44%
אלין	1523.80	1494.48	-2.25	-0.15%
אליינס ביטוח	57.22	56.09	-2.39	-4.12%
אלמוג	313.50	308.93	-0.34	-0.11%
אמיגא גלובל מניב	82.68	81.13	-0.38	-0.46%
אמירים קרן סאמנות	89.16	88.42	-0.73	-0.82%
אנליסט אג חברה	200.56	196.61	-2.26	-1.14%
אנליסט אג מדינ	294.74	290.57	-1.68	-0.58%
אנליסט אגח ריבית	100.20	97.62	-2.87	-2.87%
אנליסט אירופה	115.96	113.23	-0.19	-0.17%
אנליסט גמישה	498.22	488.82	-12.96	-2.60%
אנליסט ספורט	101.41	101.22	0.13	0.13%
אנליסט מניות	776.83	756.73	-24.99	-3.20%
אנליסט תעשיות	239.92	234.67	-7.58	-3.13%
אסף	166.01	166.00	-2.39	-1.42%
אפיקים אגח	185.10	181.70	-1.39	-0.76%
אפיקים גמישה	120.63	118.53	-2.15	-1.78%
אפיקים חו"ל	122.46	119.80	0.25	0.21%
אפיקים מניות	189.66	186.93	-7.54	-3.89%
אפסילון 36	62.03	61.79	-2.35	-3.67%
אפסילון אג חברות	89.16	88.86	-0.81	-0.90%
אפסילון אג מד	135.06	134.57	-0.41	-0.30%
אפסילון מניות	125.93	125.36	-4.76	-3.66%
ארז	224.22	221.63	-7.20	-3.14%
אש	556.12	545.25	-12.53	-2.25%
אשל	529.71	519.43	-2.56	-0.49%
אתגר	104.17	102.25	-3.60	-3.40%
אתרוג	722.39	717.35	-5.03	-0.70%
בדולח	599.25	595.72	-20.24	-3.29%
בינה	130.90	129.02	-1.47	-1.13%
בורסון גמישה	66.60	66.03	-1.36	-2.03%
בטוחה 30 פלוס	123.95	122.22	-3.78	-3.00%
בטוחה אגח מדינה	1664.96	1662.18	-1.84	-0.11%
בטוחה אגח	2176.33	2147.06	-17.67	-0.82%
בטוחה גמישה	1971.65	1943.89	-22.64	-1.15%
בטוחה חו"ל	121.13	118.36	-0.11	-0.09%
בטוחה מניות	3321.56	3273.18	-107.46	-3.18%
בלין רוטשטיין גמישה	106.13	104.07	-2.03	-1.92%
בסט	131.71	129.97	-3.98	-2.97%
ברון	148.10	145.28	-5.43	-3.60%
בריש	2207.34	2164.52	-32.25	-1.47%
בריאות	53.70	52.87	-1.78	-3.24%
ברק	1800.72	1795.15	-31.57	-1.73%
גביש	4654.39	4568.14	-43.23	-0.90%
גבע	297.84	293.61	-0.67	-0.23%
גרין	487.06	485.07	-5.42	-1.11%
גיא	451.39	445.55	-2.75	-0.61%
גל	73.95	72.97	-1.88	-2.51%
דובדבן	1700.99	1689.35	-61.87	-3.53%
דוברת שרם אגח	108.68	106.98	-0.88	-0.61%
דוברת שרם גמיש	114.41	111.72	-2.30	-2.02%
דוברת שרם כרמ	89.78	87.93	-2.87	-3.15%
דוברת שרם מניות	70.89	69.27	-2.18	-3.07%
דוכס	171.70	168.54	-0.05	-0.03%
דולב	672.60	667.82	-0.02	-0.01%
דולר	166.25	180.35	-0.01	-0.01%
דותן	834.27	819.56	-0.90	-0.11%
דקל	1921.69	1906.75	-58.01	-2.95%
הדס	1532.78	1515.75	-44.43	-2.85%
הון פקן	64.85	63.65	-2.59	-3.92%
היק	107.92	106.62	-0.76	-0.71%
הייטק 92	191.26	189.66	-2.56	-1.33%
היכל	146.63	145.17	-4.04	-2.73%
הילה	380.17	378.66	-0.11	-0.03%
המרה	825.25	817.98	-9.90	-1.20%
הראל לביא	164.35	162.12	-1.34	-0.82%
הראל לביא מניות	97.32	95.54	-2.59	-2.64%
זהר	352.96	346.24	-0.33	-0.09%
זיו	434.92	428.93	-1.15	-0.27%
זינגר ברמן פיננסל	79.29	77.82	-3.59	-4.43%
זיק	309.90	302.35	-9.44	-3.03%
זר אבלבון סמר	94.47	93.75	-0.69	-0.73%
חדל	195.13	190.45	0.32	0.17%
חלפון	339.34	338.49	0.53	0.16%
חלמיש	232.61	229.98	-0.77	-0.33%
חץ	383.34	382.01	0.19	0.05%
טופז	315.15	308.58	-0.76	-0.25%
טל	12516.82	12378.77	166.35	1.53%
טנדו	91.56	90.60	-0.67	-0.73%
טרגט 5	133.58	131.46	-0.24	-0.18%
יבול	520.81	511.09	-1.78	-0.35%
יהלום	741.19	736.62	-25.40	-3.33%
יזמה	165.67	162.60	-0.93	-0.57%
ילר אגח מדינה	104.28	102.49	-0.29	-0.28%
יסודות	2199.43	2154.60	-80.71	-3.61%
יעד	188.35	186.81	-0.61	-0.33%
יעד גמישה	71.70	71.02	-1.08	-1.50%
יער	64.88	64.19	-2.06	-3.12%
יערה	421.83	414.08	0.07	0.02%
ישראל אמריקה	123.92	120.83	-0.24	-0.20%
יתרב	114.71	114.52	-4.87	-4.09%
כספיקל פקן	75.36	73.98	-1.79	-2.36%
כללי אגח מד	343.19	337.04	-0.56	-0.17%
כללי אייל 50	105.42	104.01	-2.81	-2.63%
כללי אייל 25	139.52	138.30	-4.15	-2.92%
כללי אייל אג	144.65	143.44	-0.78	-0.54%
כללי גמישה	911.97	894.07	-19.78	-2.16%
כללי זמינה	111.39	111.52	0.30	0.27%
להק אגמיה	107.41	106.51	-3.61	-3.32%
להק אנפה	204.40	200.69	-6.05	-2.92%
להק אנקור	595.76	581.66	-17.89	-2.98%
להק אנקור 5	524.58	514.97	-11.98	-2.27%
להק דוכיפת	575.29	569.00	-17.83	-3.04%
להק זמיר	446.12	437.90	-0.24	-0.05%
להק חוחית	117.77	116.96	-0.07	-0.06%
להק ינשוף	305.34	299.61	-0.31	-0.10%
להק כחל	99.63	97.81	-3.08	-3.05%
להק סלעית	465.01	459.82	-0.07	-0.02%
להק סנונית	421.89	414.19	-0.74	-0.18%
להק עפרוני	508.66	499.26	-5.49	-1.09%
להק צופית	103.29	101.85	0.09	0.05%
להק קוקיה	71.96	70.38	-0.26	-0.37%
להק דיה	69.62	68.35	-1.68	-2.40%
להק שחף	150.61	147.80	-0.51	-0.34%
להק שלדג	171.28	170.00	-0.83	-0.49%
להק שקנאי	131.30	128.97	-3.01	-2.28%
להק תור	278.86	275.77	-10.19	-3.56%
להק תיירות	53.01	52.02	-1.13	-2.13%
למשקיע	389.73	385.23	-5.88	-1.50%
לביד	1237.98	1213.83	-42.80	-3.40%
לשם	1070.64	1058.76	-2.14	-0.20%
מבחר	399.50	395.68	0.11	0.03%
מבטח	1213.39	1201.80	-2.43	-0.20%
מבנה	264.83	262.39	-7.61	-2.82%
מבזק	200.05	195.91	-8.57	-4.20%
מגד	693.94	687.41	0.30	0.04%
מגדל זהב מניות	54.32	53.11	-1.64	-2.98%
מגוון	1390.84	1377.28	-7.22	-0.52%
מגור פיננסי	71.30	70.64	-2.16	-2.96%
מד דיקלה	101.64	100.65	-1.61	-1.58%
מד מעוף	121.45	120.58	-4.18	-3.34%
מונדיאל	117.14	115.62	-0.06	-0.05%
מור	1061.19	1051.35	-31.09	-2.87%
מוריה 5	126.01	124.01	-0.21	-0.17%
מטן	86.05	84.79	-2.37	-2.72%
מזרחי אייל	70.91	70.51	-1.78	-2.47%
מזרחי אייל אגח	74.64	74.18	-0.69	-0.92%
מטח	174.60	171.47	1.50	0.88%
מיטב אגח מד	3433.07	3404.23	-16.61	-0.49%
מיטב [illegible]	39.83	39.30	-1.63	-3.98%
מיטב גמישה	1510.28	1492.90	-41.04	-2.68%
מיטב מכרה	211.52	209.68	-0.96	-0.45%
[illegible]	[illegible]	144.09	-4.80	-3.22%
מימד	314.40	311.51	0.17	0.05%
מירב	108.47	107.94	-0.54	-0.50%
מכלול	486.17	477.31	-15.55	-3.15%
מלכרית	205.85	202.03	-2.54	-1.24%
ממון	186.46	184.63	-2.06	-1.10%
מסף	112.57	110.52	-4.84	-4.21%
מעגל	62.21	61.65	-1.71	-2.71%
מעוף	2307.36	2284.91	-15.35	-0.67%
מעופים גמישה 50	101.39	99.57	-2.01	-1.97%
מעיין	1008.49	998.99	-0.82	-0.08%
מעלה מוסף טרף	115.21	113.08	-3.74	-3.20%
מפתן	82.39	81.63	-1.47	-1.77%
מקשה	877.93	870.18	0.26	0.03%
מרווח	443.40	439.31	-1.73	-0.39%
מרום (נ.ק.) אגח	106.56	105.01	-0.16	-0.15%
מרום	4330.32	4288.72	-4.71	-0.11%
מרכזית אגח מדינה	96.59	95.82	-0.29	-0.30%
מרכזית מניות	55.70	55.22	-1.51	-2.65%
מרכזית מעוף	115.31	115.04	-3.83	-3.22%
מרץ	327.32	324.33	-10.28	-3.07%
משאבי טבע	58.04	54.95	-1.92	-3.25%
משותפים	210.48	209.84	-5.85	-2.71%
נגה	554.80	547.17	-5.06	-0.91%
נוף	276.89	274.96	-7.68	-2.71%
נחשון	73.65	0.00		
נטיף	1297.90	1283.16	-41.67	-3.14%
נילי	715.58	705.49	-19.99	-2.76%
נסיכה קונטיננטל	48.36	47.46	-2.32	-4.66%
נר	184.61	182.82	-3.42	-1.84%
נשואה אגח חברות	120.65	119.81	-1.21	-1.00%
סגולה	254.33	249.63	0.14	0.06%
סיגמא אגח מדינה	101.94	100.67	-0.19	-0.19%
סיגמא גמישה	78.52	77.62	-1.70	-2.15%
סיון	138.11	136.24	-2.80	-2.01%
סיטודן אגח	117.90	115.48	-1.94	-1.66%
סלע	999.54	990.74	-1.60	-0.16%
סער	132.46	130.92	-3.18	-2.37%
ספנות אגח ק.	106.59	106.26		0.00%
ספנות קרן מניות	61.68	61.44	-2.04	-3.24%
עדיף	97.96	96.17	-2.20	-2.24%
עומר	150.82	147.99	-3.19	-2.11%
עידית	2922.20	2889.03	-33.85	-1.16%
עמדה 10	120.52	119.17	-3.11	-2.55%
עמדה אמריקאית	64.11	63.08		0.00%
עמדה יצוא	60.24	59.52	-1.54	-2.52%
עמדה כוללת	159.17	157.37	-1.61	-1.01%
עמדה מעוף	125.70	124.59	-4.23	-3.28%
עמדה משולבת	162.02	160.81	-8.06	-4.77%
עמינל אגח	92.62	91.83	-0.15	-0.16%
ענבל	133.42	132.89	0.24	0.18%
ענבר	130.87	128.43	0.22	0.17%
ערסון	149.76	146.90	-0.67	-0.45%
פיא	5346.42	5311.78	-82.59	-1.53%
פיא 2000	56.27	55.07	-1.37	-2.45%
פיא זינוק	50.53	49.57	-1.09	-2.14%
פיא מעוף	117.85	115.69	-3.53	-2.97%
פיא עולמית	72.10	70.55	-0.21	-0.30%
פיא פריים	96.80	95.35	-0.40	-0.42%
פינקל אג חול	94.62	91.60	0.12	0.13%
פיל	206.22	203.75	-1.09	-0.53%
פנתר	389.72	386.47	-5.90	-1.51%
פסגות 50	196.07	193.70	-4.77	-2.41%
פסגות גמיש	380.12	377.63	-9.86	-2.55%
פסגות חו"ל	93.44	91.22	-0.46	-0.50%
פסגות יציב	394.68	392.18	-5.27	-1.33%
פסגות כל חודש	103.03	101.20	0.08	0.08%
פסגות כל רגע	145.02	144.65	0.25	0.17%
פסגות לימיט	198.36	196.42	-6.02	-2.98%
פסגות מטבע לעולם	78.61	77.14	-3.02	-3.77%
פסגות מדד	384.57	377.50	-0.47	-0.12%
פסגות מטרה	378.93	371.14	0.20	0.05%
פסגות מלכיר	323.66	320.85	-0.36	-0.11%
פסגות מניות	510.26	504.52	-16.10	-3.09%
פסגות משולבת	416.89	409.18	-6.03	-1.45%
פסגות עולם	119.45	116.82	-0.39	-0.33%
פסגות על קרן	56.58	55.36	-2.24	-3.56%
פסגות פיקוס	60.84	59.62	-1.83	-3.00%
פסגות תאגידים	376.28	369.60	-1.17	-0.32%
פריזמה	85.42	81.85	-0.04	-0.05%
צבר	229.31	224.96	-0.95	-0.42%
צוק	257.86	256.58	-1.37	-0.53%
ציון משאבים כרם	85.64	85.10	-2.89	-3.28%
צמיד	3297.28	3236.13	-11.55	-0.36%
צמיחה אגח מד	1423.99	1405.15	-3.27	-0.23%
צמיחה גמישה	2103.19	2074.97	-43.16	-2.09%
צמיחה יצוא	170.21	166.41	-5.68	-3.26%
צמיחה מניות	412.77	410.47	-13.09	-3.09%
קלע	592.90	580.00	-11.07	-1.87%
קפיטל אגח	101.84	101.03	-0.16	-0.16%
קפיטל חו"ל	94.98	93.30	0.30	0.32%
קפיטל מניות	68.46	67.51	-1.97	-2.86%
קשת	306.84	303.41	-1.59	-0.49%
רגב	143.85	141.12	0.08	0.06%
רימון	359.03	358.51	0.49	0.14%
רעם 90	202.35	198.23	-9.91	-4.76%
רשף	397.29	388.85	1.01	0.26%
שביט	489.44	466.28	-0.91	-0.19%
שחר	164.23	161.07	-0.10	-0.06%
שירה	1771.39	1758.20	-37.98	-2.11%
שמורה קס	97.18	0.00		
שמיר	1053.72	1034.19	-4.47	-0.43%
שסק	607.10	602.68	-22.13	-3.54%
שפע	167.30	185.67	-0.78	-0.42%
שקד	248.61	243.85	-0.18	-0.07%
תאנה	1016.07	996.31	-23.34	-2.36%
תבל	899.60	887.72	-0.22	-0.02%
תגבור	2159.71	2148.76	-33.61	-1.55%
תוכנה ותקשורת	71.67	70.26	-0.37	-0.52%
תמוז	104.87	104.11	-3.55	-3.29%
תמריץ	68.12	66.86	-1.67	-2.42%
תפוזה	276.81	271.71	-2.03	-0.73%
תפוז	761.69	756.30	-1.80	-0.24%
תפנה	510.19	506.77	0.01	0.00%
תרשיש	147.48	144.77	0.11	0.08%
תשואה חן	101.34	100.57	-0.34	-0.33%
תשואה סופה	101.30	100.89	-6.13	-3.93%
תשרי	1377.62	1367.34	-16.40	-1.18%

* השינוי מחושב לפי מחיר הפדיון

הממשלה אישרה את ביטול מס הבורסה ללא דיון

מאת אמנון אמד

הממשלה אישרה אתמול את הצעתו של שר האוצר, אברהם שוחט, לבטל את החוק למיסוי רווחים ריאליים בבורסה. על פי בקשת ראש הממשלה, יצחק רבין, לא התקיים דיון בנושא ביטול המס, ולאחר הצגת העניין על ידי שר האוצר התקיימה ההצבעה.

שני שרים – יאיר צבן ואורה נמיר, התנגדו לביטול המס, ושני שרים נוספים – שולמית אלוני וישראל קיסר, נמנעו. את הצבעתו נגד ההצעה הסביר השר צבן כמחאה נגד הכניעה להיסטריה הציבורית כלפי החוק שיצרו אינטרסנטים שונים.

שר האוצר אמר בישיבת הממשלה, כי בנסיבות שנוצרו מבחינה כלכלית, פוליטית ופסיכולוגית, המעשה הנכון שיש לעשות היום הוא לבטל את המס על הבורסה. עם זאת אמר שוחט, כי דעתו לא השתנתה וכי מן הראוי היה שבכל מדינה יהיה מס לא רק על עבודה אלא גם על ההון.

שוחט העריך, כי המס על רווחי הון בבורסה לא יוטל בשנים הקרובות, שכן קשה להניח שהמערכת הפוליטית תהיה מוכנה להתמודד עם הטלת מס כזה. כבר השבוע אמור שר האוצר להעלות את נושא ביטול המס להצבעה בקריאה ראשונה בכנסת ולאחר מכן יועבר הנושא לדיון בוועדת הכספים.

בעוד עשרה ימים יבוטל הפירוק הזמני של "אל-על"

מאת אמנון אמד

ועדת השרים להפרטה החליטה אתמול לאפשר את הוצאת חברת אל-על ממצב הפירוק הזמני שבו היא נמצאת כבר מספר שנים. ביטול הפירוק הזמני יתבצע באמצע החודש ובמקביל תמונה לחברה מועצת מנהלים שתטפל, בין היתר, בהמשך תהליך ההפרטה.

מנהל רשות החברות הממשלתיות, יוסי ניצני, דיווח לחברי הוועדה כי השלב הראשון של הפרטת החברה יתבצע בחודש מאי הקרוב ובמסגרתו יוצעו למכירה מניות "אל-על" בשוק ההון הישראלי. לקראת סוף השנה תציע הממשלה למכירה מניות נוספות, הפעם בשוק ההון הבינלאומי.

לאחר ביצוע שני שלבים אלה, יוזלו החזקות המדינה בחברת "אל-על" לשיעור של פחות מ-50 אחוז. אתמול אישרה ועדת השרים את "מניית הזהב" שתישאר בידי המדינה לאחר הפרטת "אל-על", ואשר במסגרתה יישמרו האינטרסים החיוניים של המדינה בחברת התעופה.

עוד אישרה אתמול ועדת השרים להפרטה את ההצעה למכור את כל מניות מספנות ישראל תמורת סכום של 40.5 מיליון ש"ח. השלמת עסקת מכירת המספנות כפופה לאישור בית המשפט, שכן המספנות נמצאות במצב של פירוק זמני. כן כפופה המכירה לאישור ועדת הכספים של הכנסת.

מטעל "סמרשאי" בקיבוץ גלגל רבש באהיב קטבין המקצר את הוצאת הפריכת הרשא המכבן ומשפר את איכות שתילתן וגידולו.

מטבע חדש בן 10 ש"ח יוכנס מחר למחזור

מאת אמנון אמד

בנק ישראל יכניס מחר למחזור מטבע חדש בערך של 10 ש"ח. לאחר הנפקת המטבע, יקלוט הבנק המרכזי בהדרגה את כל השטרות בערך זה המצויים במחזור ויוציא לשוק מטבעות בלבד. זאת בשל העובדה שעלות ייצור המטבע דומה לזו של השטר, אולם תוחלת החיים שלו ארוכה יותר.

המטבע החדש שונה מכל שאר המטבעות שהונפקו עד היום במדינת ישראל. הוא עשוי משתי מתכות: טבעת חיצונית כסופה ומרכז זהוב. הרכב זה נועד לאפשר זיהוי קל ובדוק של המטבע, שיהיה קטן במילימטר אחד מהמטבע בן חמישה ש"ח.

בצד הנושא מוטבע על המטבע דקל מניב תמרים ושני סלים קלועים, בדומה למטבע עברי קדום שהוטבע בארץ שנה לפני חורבן בית שני.

בניגוד למרבית המטבעות הקיימים המוטבעים בארץ, יוטבע המטבע החדש במיטבעה הממלכתית של הולנד.

400 מגדלי פרחים יקבלו פיצוי של כ-19 מיליון ש"ח

(עתים). 400 מגדלי פרחים יקבלו פיצויים בסכום של 18,992,765 ש"ח מבתי הזיקוק ומחברות הדלק "פז", "סונול" ו"דלק", בעקבות הסכם פשרה שהושג בבית המשפט המחוזי בנצרת, ואשר השופט המחוזי, גדעון גינת, נתן לו אתמול תוקף של פסק דין.

התביעות הוגשו בשנת 1990. החקלאים, מגדלי הפרחים, טענו באמצעות עו"ד בלטר-מס, כי הם מגדלים פרחים ליצוא בחממות, שהוסקו בחודשים דצמבר 1988 עד ינואר 1989 במזוט, אשר נרכש מחברות הדלק. המזוט זוקק על ידי בתי הזיקוק.

לטענתם, המזוט שסופק להם באותם חודשים, לא התאים לייעודו. כתוצאה מכך, נגרמו נזקים חמורים לתנורים שברשותם, ולפרחים שגודלו בחממות. בתקופה מסוימת לא היתה אפשרות לחמם את החממות כלל ועקב הקרה התהוו הנזקים.

בתי הזיקוק וחברות הדלק דחו את הטענות נגדם, וטענו כי המזוט שסיפקו היה ברמה ובאיכות שביקשו החקלאים. לפי הצעת שופט בית המשפט המחוזי בנצרת, הסכימו הצדדים למנות את פרופ' עזרא סדן ואת עו"ד ליפא מאיר למומחים מטעם בית המשפט בשאלת גובה הנזק.

לאחר שהמומחים מסרו את חוות דעתם ולאחר שהשופט גינת הכריע במספר שאלות נלוות, הודיעו הצדדים לבית המשפט כי הגיעו לפשרה.

זנבר התפטר מראשות דירקטוריון חברת אפריקה-ישראל

דירקטורים: גם גרופמן יצטרך ללכת

מאת דן הלוי

יו"ר הדירקטוריון של בל"ל, משה זנבר, הודיע אתמול בישיבת הדירקטוריון על התפטרותו מראשות הדירקטוריון של חברת אפריקה ישראל מקבוצת בל"ל. בכך הגיע לשיא מאבק חריף שהתפתח בשבועות האחרונים בין זנבר לבין מנכ"ל אפריקה ישראל, שלמה גרופמן.

זנבר מסר על כוונתו להתפטר בעת ישיבת הדירקטוריון של הבנק, שכונס לישיבה מיוחדת בעקבות דברים קשים שהשמיע ביום ה' זנבר בעת דיון בוועדת הכספים של הכנסת על רקע פרשת הדירות המוזלות שרכש מאפריקה-ישראל והפסדי בל"ל בסניפיו בהונגריה ובניו יורק.

בשולי אותו דיון אמר זנבר לכתבים, כי הוא וגרופמן לא יוכלו להמשיך ולכהן בכפיפה אחת בדירקטוריון אפריקה-ישראל, וכי אחד מהם, "או שניגר", כדבריו, יצטרך להתפטר.

בעיתוני אתמול מובאים דברי המיוחסים לדירקטורים בבל"ל, שלפיהם מן הראוי שזנבר וגרופמן יתפטרו מדירקטוריון אפריקה-ישראל.

הרקע למתח בין השנים הוא, ככל הנראה, צעדים שנקט זנבר למכירת מניות בל"ל בחברה להחברת "פז" ולמשקיעים אחרים בעקבות תקנות הפיקוח על הבנקים המגבילות אחזקות ריאליות של תאגידים בנקאיים בחברות ריאליות (דוגמת אפריקה-ישראל).

לפי אותן ידיעות, לא דיווח זנבר כראוי לגרופמן על צעדיו אלה, (שסוכלו בינתיים בידי נגיד בנק ישראל ושר האוצר). מאידך נאמר על גרופמן, כי מנע זמן רב מדירקטוריון בל"ל לקבל מידע על החלטות חשובות שהתקבלו באפריקה ישראל.

בדברים שיוחסו לאותם דירקטורים נקבע גם, כי התפטרות זנבר מדירקטוריון אפריקה ישראל תסלול את הדרך להפסקת כהונת גרופמן בו, אם כי יימשך תפקידו כמנכ"ל החברה.

בהודעה שהפיץ אתמול בל"ל מובע בשם דירקטוריון הבנק צער על על החלטת זנבר, והערכה רבה על התפתחות אפריקה ישראל בחמש וחצי השנים האחרונות בהן כיהן כיו"ר החברה. עוד הביע הדירקטוריון מורת רוח מהסיבות להידרדרות היחסים בינו לגרופמן, שבעקבותיה קיבל זנבר את החלטתו.

מנכ"ל בל"ל, דוד פרידמן, מונה לפי החלטת הדירקטוריון להחליף את זנבר כיו"ר אפריקה-ישראל.

בוטל המונופול של חברת "אמקור" באספקת מקררים

(עתים). הממונה על ההגבלים העסקיים במשרד המסחר והתעשייה, יורם טורבוביץ', הודיע על ביטול הכרזתה של חברת אמקור בעסקים כבעלת מונופולין באספקת מקררים חשמליים. חברת "אמקור" הוכרזה כבעלת מונופולין בתחילת 1991, מאחר ששלטה על למעלה מ-50 אחוז באספקת המקררים בארץ בסוף שנות ה-80 ובראשית שנות ה-90.

באחרונה, בעקבות פנייתה של חברת "אמקור", שטענה כי חלקה בשוק המקררים ירד אל מתחת ל-50 אחוז, בדק הממונה על ההגבלים העסקיים פעם נוספת את שוק המקררים. בבדיקה נמצא, כאמור, כי חברת "אמקור" שולטת כיום על פחות מ-50 אחוז משוק זה.

מחברת "אמקור" נמסר, כי החברה אומנם מייצרת 60 אלף מתוך 100 אלף המקררים המיוצרים בארץ, אך במשרד התעשייה והמסחר אומרים, כי הגידול המהיר ביבוא מקררים הוא שהוריד את החלק היחסי של חברת "אמקור" בשוק המקררים בארץ. חברת "אמקור" ייצרה בשנת 1994 עד 7,500 מקררים שיוצאו לחו"ל.

עם ביטול המכס על יבוא מקררים בחודש ינואר 1995, צפויה עלייה נוספת בחלקם של המקררים המיובאים. מנתונים שפרסם אתמול משרד האוצר עולה, כי בחודש ינואר 1995 יובאו ארצה 3,890 מקררים, זאת לעומת 2,465 מקררים שיובאו בינואר אשתקד. זהו גידול של 57.8 אחוז.

ארגוני העצמאים תובעים שינוי שיטת חישוב הפחת לצרכי מס

מאת דן הלוי

ל.ה.ב, לשכת ארגוני העצמאים, פנתה לנציב מס ההכנסה בהצעה להנהיג שיטה שונה מזו הנהוגה כיום לחישוב ניכויי מס בגין פחת על השקעות בציוד.

השיטה הקיימת קובעת את שיעורי הפחת לפי סיווגו של הנישום לצרכי מס, כגון מפעל תעשייתי, עסק מסחרי או פירמות המוכרות שירותים. בשיטה החדשה מוצע להתחשב גם בסוג הנכס שההשקעה מיועדת לרכישתו, ואופי השימוש בו.

יו"ר ועדת המיסוי של ל.ה.ב, רו"ח נחום פרידקס, מסר, כהדגמה לצורך בשיטה המוצעת לחישוב שיעור הפחת, כי הפחת למחשבים, תוכנות, מכונות פקס וכיוצא באלה, מחושב בשיעור 20% לשנה, אך כיום קשה למצוא עסק המשתמש עדיין במחשב שנרכש לפני חמש שנים.

ירדן מבקשת הקלות מכס ביבוא ירקות, ביצים, דבש ושמן זית

מאת דן הלוי

משרד החקלאות הירדני הגיש בשבוע שעבר בקשה לתנאי מכס מועדפים ביבוא שורה של מוצרים חקלאיים. רשימת המוצרים כוללת עגבניות, ביצי מאכל ודבש בין המוצרים הטריים, ובין המעובדים: מוצרי חלב, רסק עגבניות מיצי הדרים, שמן זית וקטשופ.

יצוין, כי מלבד הקטשופ סובלים היצרנים המקומיים של כל שאר המוצרים ברשימה מבעיות של עודפי ייצור, ומחיריהם מועדים להתמוטטות בשל התרת יבוא.

ואכן, שמחה אסף, מזכ"ל המרכז החקלאי, הזדרז כבר אתמול ותבע מן הממשלה שלא להיענות לבקשות הירדניות. "ההסדרים שסוכמו זה לא כבר בין מגדלי הירקות בישראל לממשלה עדיין לא במבחן הביצוע", אמר אסף, "ואין להרחיב בשום פנים את מימדי היבוא של תוצרת טרייה מכל מקור שהוא".

משרד החקלאות הירדני מתעניין באפשרות לייבא גם בשר טרי או מצונן, וטלאים חיים. יצוין עוד, כי ההסכמים הכלכליים עם הפלסטינים מאפשרים להם יבוא של 5,000 ראשי צאן – 5,000 טונות של בשר קפוא או מצונן לשנה ממדינות ערב, הדברים אמורים קודם כל בירדן.

כאמור, מרבית הבקשות הירדניות מתייחסות למוצרים האסורים כיום ביבוא לארץ, ולפיכך הן תידונה במשרד החקלאות בימים הקרובים.

סמנכ"ל המשרד לסחר חוץ, צבי אלה, מסר כי יש לישראל עדיין ביצוא מספר מוצרים לירדן, כרגום, פירות, פירות הדרים, קליפים, מוצרי בשר, ירקות מעובדים, קפואים, גבינות קשות, חמאה ואבקת חלב.

הסחר החקלאי בין שתי המדינות היה עד כה מצומצם, וכלל בעיקר יצוא ירקות ופירות ישראליים לירדן, במסגרת "הגשרים הפתוחים" על נהר הירדן מאז 1967. אולם ב-1994 יובאה ישראל לראשונה עגבניות ירדניות בכמות נמוכה יחסית בתקופת משבר מחירי העגבניה עד לפני כחודש. בסה"כ יובאו 22 טון עגבניות מירדן.

יצרני ביצים בהיקף של 150 מיליון ביצים מבקשים לפרוש מן הענף

מאת דן הלוי

בשבועיים הראשונים להגשת בקשות של יצרני ביצים למכור את מיכסות הייצור שלהם ולפרוש מהענף, התקבלו פניות בהיקף של 150 מיליון ביצים, שהוא למעלה ממחצית הכמות שאושרה ע"י הממשלה לקניית מיכסות. ההחלטה נועדה לצמצם את העודפים בשוק ביצי המאכל, המגיעים לכ-400 מיליון ביצים לשנה לפחות.

תמורת מיכסה של ביצה אחת תשלם מועצת הלול 18 אג', וסכומים אלה אמורים לאפשר למגדלים המתקשים להתמודד עם תנאי השוק לפרוש מן הענף ולהתקיים בכבוד.

יצוין, שחלק ניכר מן היצרנים הוותיקים בענף הם חברי מושב, שבדרך כלל הם מתושבי הסקטור הפנסיה, וחלק ניכר מהם באזורי ההר, שאינם משופעים בפרנסות חלופיות. על התשלומים שיתקבלו תמורת ויתור על מיכסות הייצור ישולם מס בשיעור 10%.

בהודעות שנשלחו לכל המגדלים בענף, קבעה מועצת הלול, כי החל מה-1 לינואר '95 הוחזר ענף ביצי המאכל לתכנון מפורט ופרטני, והודיעה להם על היקף מיכסתם. ייצור הביצים ב-1995 יהיה אך ורק בתוקף מיכסה זו.

כאמצעי לחזרה למשטר המיכסות נערך אף "מפקד מטילות", ונמצא כי היקף להקות ההטלה עלה בכ-10% על נפח המיכסות המאושרות. לכן חויבו המגדלים לשחוט את המטילות העודפות שברשותם. המועצה תפצה אותם בשיעור 2.2 אג' לביצה שלא תיוולד עקב "שחיטה מוקדמת" זו.

במקביל, נערכה המועצה לאכיפת השיווק באמצעות הדרכת השיווק המאורגן בלבד, להגבלת הובלה השימוש בתעודות משלוח, תשלום היטלים וכדומה.

יצוין, כי מגדלים שלא יודיעו בזמן על רצונם לפרוש מהענף ושמיכסותיהם לא ייכללו במסגרת אותן 2.5 מיליון ביצים שיקוצצו מן המכסות במסגרת זו, יוכלו לקבל רק ארבע אגורות לביצה ממיכסתם, אם יודיעו במאוחר על פרישה מן הענף.

כן יורים הפורשים לשחוט את כל מטילותיהם ולהרוס את הלולים. ההערכה במועצה היא, כי לצורך מבצע צמצום כושר הייצור בענף על כל היבטיו, יידרשו לה כחמישה מיליון ש"ח.

הבנק למסחר יתחרה על לקוחות "כבדים"

עמלה של פרומיל על פעולות ביותר ממיליון ש"ח

מאת דן הלוי

במטרה להגדיל את נפח פעולות הבנק למסחר בשוק ההון, החליטה הנהלתו להציע ל"לקוחות כבדים" לגבות מהם על פעולות קנייה ומכירה בלמעלה ממיליון ש"ח לפרומיל רק (אלפית) מערך הסכומים בהם יבוצעו פעולות אלה.

משקיעים מוסדיים ישלמו את העמלה המופחתת גם על פעולות בסכומים נמוכים יותר. (טוב, צריך להתחשב בהם)

הבנק למסחר מעניק מציע שירותים בכל תחומי הבנקאות הסיטונאית וללקוחות פרטיים נבחרים שהיקף פעולותיהם אינו נופל ממאה אלף דולר לשנה.

הבנק חבר בבורסה לני"ע בתל אביב. מנכ"ל הבנק הוא שמיל ובר ויו"ר הדירקטוריון – אלי אנגר.

משלוח זרעים לווייטנם

מאת דן הלוי

בימים אלה יצא משלוח ראשון של זרעים מתוצרת חברת הזרע, בשווי של 250 אלף דולר לווייטנם. מדובר בעיקר בזרעי כותנה.

בביקור שערך יו"ר הכנסת, שבח וייס, בחוות המו"פ של "הזרע" ליד קריית גת, מסר לו מנכ"ל החברה, מנחם גלעד, כי במקביל לפריצת הדרך השיווקית לווייטנם התרחב גם יצוא זרעי הירקות לברזיל.

עתה משקיעה החברה מאמץ רב ביצירת קשרי שיווק להודו. כיום היא משווקת זרעים לכ-50 מדינות על פני הגלובוס. במקביל לטיפוח השווקים המסורתיים, סומנו בה אזורי דרום מזרח אסיה, אמריקה הלטינית, ארצות הים התיכון והמפרץ הפרסי, כשווקי יעד להתרחבות יצוא זרעיה.

לפי תוכנית העבודה של "הזרע", יסתכם היצוא שלה ב-21 מיליון דולר. התוכנית מבוססת על הנחה של גידול בכ-10% במחזור המכירות הכללי.

פרדסים יינטעו על קרקעות נטושות בנגב

מאת דן הלוי

משרד החקלאות אישר ניוד של קרקעות בין חקלאים בצפון הנגב, לצורך נטיעת פרדסים רחבי היקף. התוכנית שהוגשה לשר החקלאות, יעקב צור, בידי יו"ר מועצת ההדרים, דני קרצ'מן, ומנכ"ל מועצת הפירות לשעבר, עזרא מאיר, שישמש כמנהל הפרויקט, אושרה בידי השר בסוף השבוע שעבר. הפרויקט במלואו יתפרס על פני חמש שנים, והיקפו 40 אלף דונם.

על פי התוכנית, ירכוש משרד החקלאות חלקות קרקע מחברי מושבים בצפון הנגב, תוך מתן פיצוי על פי הערכת הרווח שיפיק החקלאי מהקרקע ב-25 שנים. באמצעות איגוד של קרקעות, ייצור משרד החקלאות חלקות קרקע של 120 דונם שיימסרו לחקלאים הנוטעים לתקופה של 25 שנים. החקלאים המשתתפים בפרויקט יקבלו ממשרד החקלאות גם מענק השתתפות בגובה של 40 אחוז מעלות הנטיעה.

לדברי קרצ'מן, עולה מבדיקה שערך במשתלות שכמות השתילים הקיימים אפשרות לצאת לנטיעות כבר בקיץ הקרוב. הוא הציע, שבקיץ 95 תתמקד התוכנית בשלושה מושבים, ובעונה הבאה תורחב למושבים נוספים.

השר צור העמיד לרשות השלב הראשון של הפרויקט תקציב של חמישה מיליון ש"ח. הוא מצא, שהפרויקט מאפשר ביצוע הרפורמות הנדרשות בחקלאות והתמודדות של חקלאים בכוחות עצמם בשוק.

לדבריו, תפתור השכרת הקרקע את בעייתם של חברי מושבים שחדלו לעבוד בחקלאות בשנים האחרונות ונותרו ללא כל פרנסה חלופית, כאשר קרקעותיהם מוזנחות.

במקביל מתבצעות בצפון הנגב נטיעות של אלפי דונמים על-ידי חברות ההדרים הגדולות. המים להשקיית הפרדסים יגיעו ממתקן טיהור מי הביוב של גוש דן (השפד"ן) שיורחב בשנים הקרובות.

התוכנית תכלול גם ניוד של מכסות מים בין חקלאים, תוך הקמת בנק מים ופדיון מיכסות ייצור מחקלאים שאינם משתמשים בהן.

מתבטלים שני מחוזות בפריסת משרד החקלאות

מאת דן הלוי

מאתמול – מצטמצם מספר המחוזות במשרד החקלאות מ-8 ל-6. זהו אחד השלבים בתוכנית הארגון מחדש שמבצע מנכ"ל משרד החקלאות, יונתן בשיא.

צימצום המחוזות יאפשר ביטול מספר תקנים מינהליים במשרד, כגון גיזברים ומזכירות, אך לא יהיה צימצום בהיקף אנשי המקצוע החקלאיים, כמדריכים באזורים. עוד נמסר מהמשרד, כי כל העובדים שתפקידם יבוטל ימונו לתפקידים אחרים, במקומם של עובדים שפרשו לגימלאות.

על פי התוכנית, יצורף מחוז בית שאן למחוז עפולה, והוא ייקרא מעתה מחוז העמקים, ובראשו יעמוד אילן אשל. מחוז רעננה יצורף למחוז חדרה וייקרא מעתה מחוז השרון, ובראשו יעמוד יורם צור.

בשיא מסר, כי השינוי לא יתבטא באנשי השטח שנותנים את השירות לחקלאי. הוא הוסיף, שהחקלאים באזור בית שאן ורעננה ימשיכו לקבל את השירותים במשרדי המחוז. אולם, הניהול ייעשה במשרדי המחוזות בעפולה ובחדרה.

על פי החלטת הממשלה מלפני כשלוש שנים, מחויב משרד החקלאות לקצץ השנה 76 תקני כוח אדם. על פי התוכנית, יהיו מרבית הפיטורים בשירות ההדרכה ובמינהל המחקר החקלאי (מכון וולקני), כנראה.

שערי מטבעות חוץ ביחס לשקל

05.2.95		בנק ישראל: שער יציג	שינוי	בנק הפועלים: העברות והמחאות קניה	מכירה	שטרות מכירה	בנק לאומי: העברות והמחאות קניה	מכירה	שטרות מכירה	בנק דיסקונט: העברות והמחאות קניה	מכירה	שטרות מכירה
ארצות הברית	1 דולר	3.0110	-0.0002	2.9821	3.0242	3.07	2.9831	3.0252	3.07	2.9837	3.0257	3.07
בריטניה	1 ליש"ט	4.7489	-0.0128	4.6986	4.7649	4.85	4.7058	4.7723	4.83	4.6903	4.7555	4.88
גרמניה	1 מרק	1.9836	+0.0024	1.9622	1.9900	2.03	1.9631	1.9908	2.02	1.9625	1.9898	2.02
צרפת	1 פרנק	0.5717	-0.0001	0.5659	0.5740	0.58	0.5669	0.5749	0.58	0.5656	0.5736	0.58
הולנד	1 גילדן	1.7698	-0.0023	1.7515	1.7763	1.80	1.7528	1.7775	1.80	1.7512	1.7756	1.80
שוויץ	1 פרנק	2.3440	-0.0015	2.3207	2.3535	2.40	2.3231	2.3559	2.39	2.3285	2.3609	2.40
שבדיה	1 כתר	0.4040	-0.0006	0.3999	0.4056	0.42	0.4000	0.4056	0.41	0.4007	0.4063	0.41
נורבגיה	1 כתר	0.4527	+0.0005	0.4479	0.4543	0.46	0.4485	0.4548	0.46	0.4478	0.4541	0.46
דנמרק	1 כתר	0.5027	+0.0003	0.4975	0.5046	0.51	0.4980	0.5050	0.51	0.4990	0.5060	0.51
פינלנד	1 מרק	0.6394	-0.0001	0.6328	0.6418	0.65	0.6334	0.6423	0.65	0.6346	0.6434	0.65
קנדה	1 דולר	2.1415	-0.0027	2.1209	2.1509	2.18	2.1223	2.1522	2.18	2.1255	2.1551	2.19
אוסטרליה	1 דולר	2.2710	-0.0112	2.2470	2.2788	2.33	2.2490	2.2816	2.32	2.2465	2.2798	2.31
דרום אפריקה	1 ראנד	0.8488	-0.0002	0.8402	0.8521	0.86	0.8408	0.8526	0.86	0.8417	0.8535	0.84
בלגיה	10 פרנק	0.9639	+0.0007	0.9541	0.9676	0.99	0.9552	0.9687	0.98	0.9559	0.9692	0.98
אוסטריה	10 שילינג	2.8193	+0.0037	2.7906	2.8301	2.87	2.7926	2.8321	2.87	2.7081	2.8371	2.88
איטליה	1,000 לירטות	1.8743	-0.0005	1.8576	1.8839	1.94	1.8572	1.8834	1.92	1.8591	1.8850	1.91
יפן	100 ין	3.0235	+0.0035	2.9953	3.0376	3.08	2.9954	3.0377	3.08	3.0007	3.0425	3.09
ספרד	100 פזטות	2.2792	-0.0002	2.2617	2.2937	2.39	2.2599	2.2918	2.35	2.2616	2.2933	2.33
ירדן	1 דינר	4.2305	+0.0029	-	-	4.40	-	-	4.43			
מצרים	1 לירה	0.9485	+0.0007	-	-	0.91	-	-	0.90			
אקו/ECU		3.7395	-0.0005	3.7013	3.7536	-	3.7041	3.7564	-	3.7189	3.7625	-

החלטת ש"ס

לקבל את הגט

על רבין לקבוע דברים מתוך הנחה שש"ס בחוץ. אין כל הצדקה שהוא ייזהר באינטרסים של ש"ס כדי שהם יהיו אופוזיציה לא כל־כך לוחמת

מאיר בראלי

הניסיונות של הממשלה לקבל תחת כנפיה את ש"ס על ששת חברי הכנסת שלה נכשלו כשראש הממשלה קיבל את תשובת דרעי מפי מורו ורבו. מדובר למעשה בחמישה ולא בשישה חברי כנסת, מכיוון שח"כ עוזן נשאר בסיעתו רק בלית ברירה ואין כל סיכוי שהוא יושפע מהחלטתה, הוא מתנגד מושבע של ממשלת רבין וכנראה גם של ש"ס.

ממשלת רבין עומדת עתה על תמיכת 63 חברי כנסת, ולא זה מקור חולשתה העיקרי. יש לה בעיות של קביעת מדיניות ויש לה בעיות עם דעת הקהל, עם הבחירות הבאות. לא הצעות אי־אמון הן הסכנה הגדולה האורבת לה.

במצב זה על יצחק רבין לוותר על עצותיהם הרעות של כל אלה ששידלו אותו לפייס את ש"ס ולהתבזות בכך יותר מפעם אחת. עליו לקבוע דברים מתוך הנחה שש"ס בחוץ. אין כל הצדקה שראש הממשלה ייזהר באינטרסים של ש"ס כדי שהם יהיו אופוזיציה לא כל־כך לוחמת.

כל יום חולף המקרב אותנו למועד הבחירות הבאות מקטין את הסיכוי שש"ס תחזור לממשלה. ידוע שהציבור של בוחריה בכוח אינו מרוצה מתמיכתה בממשלה זו. מצד שני, טובות ההנאה שהיא שואבת מהשלטון מתוקות אותה מאוד. נחוץ להבהיר לש"ס שלא תוכל ליהנות משני העולמות – לקבל את טובות ההנאה ולהיות אופוזיציונית בכל עניין שנראה לה מועיל לקראת הבחירות הבאות.

פירושו של דבר לא רק לאייש את המשרדים, אלא לפגוע בהקצבות של ש"ס בכל שמינהל תקין מחייב, בלי חוכמות. אשר לאיוש המשרדים, יש לעשות זאת לאו דווקא בדרך נוחה לש"ס. אל ייראה הסידור על פניו כסידור ארעי. מסירת המשרדים לשרים שלא יהיה להם פנאי לשנות בהם את כל הטעון שינוי. אולי כדאי למסור משרדים אלה ל"מדינאי בכיר", למישהו שחדל כבר להיות מועמד לתפקידי שלטון ויהיה זה לו מילוי חובה בלבד לשרת עד אחרי הבחירות הבאות. לשר פנים כזה יש גם יתרון דמוקרטי, בשל ההשפעה (המועטת אמנם) שיש למשרד הפנים על הבחירות. נחוץ שר פנים ומנכ"ל חדש שיעשו בין היתר סדר הגון בירושם התושבים, בלי "פסולי חיתון".

במשרד הדתות נחוץ להחזיר את ההגמוניה לציונות הדתית. זה לא קל, בגלל האופי החדש של המפד"ל. בכל זאת קיים עדיין "הפועל המזרחי" ורבים בתוכו מועמדים לשותפות עם מפלגת העבודה. תסולח לי חריגה מהמקובל אם אומר שכדאי למנות את חבר הכנסת לשעבר אברהם מלמד לתפקיד מנכ"ל משרד הדתות.

ד ב ר ה י ו ם

בוקר טוב, נתניהו

בשנתיים האחרונות היטיב בנימין נתניהו לנצל את חולשת המנהיגות בשתי המפלגות הגדולות, תחילה בליכוד ולאחרונה בעבודה. הסדק הגדול שהתחילה תבוסת הליכוד, בכלל זה פרישת משה ארנס, איפשר לנתניהו לא רק לזכות בבחירות לראשות המפלגה, אלא גם לשריין את בכורתו ברוב בלתי־עביר של שלושה רבעים.

פיזורו של נתניהו, שהתגלה בפרשת האשמות שהטיח בדוד לוי, לא נשכחה, אך רישומה נמחה בכלי־[illegible] של ראש הממשלה יצחק רבין ועימה [illegible] ככלים שלובים, תחושת קרבתו של ניצחון הליכוד בבחירות הבאות. בוחרי הליכוד – ובבחוגי – אינם משלים עצמם בחושבם כי נתניהו הוא מנהיג מושלם, אך הם [illegible] ניצחון עם מנהיג כזה על תבוסה נוספת מאחורי מדינאי נפלא.

אלא שנתניהו עודנו כושל ונופל, או מפיל עצמו, למלכודות שפוליטיקאים מנוסים ממנו היו משאירים בצד הדרך. חודשים ארוכים, בכל עת שהיה נתניהו מטיח ביקורת במדיניות הביטחון והשלום של ממשלת רבין, שוגרה לעברו מפיותיהם של דוברי הממשלה תגובה אחידה, "אז מה אתה מציע?" – עד שלבסוף חדל להתאפק והציע מה שהציע, כלומר לא הרבה.

משגהו של נתניהו כפול. כל עוד שתק, נעשתה מלאכתו בידי המציאות שהשתררה מאז הסכם אוסלו. במציאות נוחה, שהיתה מגשימה את תקוות מחוללי ההסכם, גלומה להם בלאו הכי ברכה פוליטית; במציאות בעייתית, כמו של אווירת הפיגועים והתחמקותו של יאסר ערפאת ממאבק נחוש בארגוני האיסלם הקיצוני, נוטה הציבור לשפוט לשבט את הממסד האחראי לכך.

בהתיימרו להציב למדיניות הממשלה חלופה משלו, עושה עצמו נתניהו למטרה שוות־ערך. עכשיו יכול הציבור לבחון לא את רבין לבדו, כי אם גם את הטוען לכתרו – ובמבחן זה נכשל נתניהו ביתר שאת, משום שתוכניותו הפשטנית מעוררת בהכרח ספק נוסף במיומנותו.

המעולים שבמצבעים נידונים לסבול, עם השימוש, קמטים וכתמים. יצחק רבין גילה זאת לאחר בחירות 1992; נתניהו עושה גילוי זה עוד טרם הבחירות הבאות. בהציגו דגל של משאלות־לב, נטולות כל סיכוי להתגשם, סייע נתניהו לרבין להוכיח כי ההתמודדות איננה בין ראש הממשלה הנוכחי לבין אביר־חלומות כלשהו, אלא בין איכויות ידועות.

מס הבורסה

אמא רוזה היתה מתביישת

עלולים לעבור כמה דורות עד שאיזו ממשלה תיקח סיכון ותחזור על המהלך האמיץ של מיסוי הבורסה. ממשלה כזאת תצטרך להיות ללא שפנים שמקבלים נזלת מכל רוח

עזרא דלומי

מס הבורסה שמת לא היה כליל השלמות. ראשית, בניגוד למקובל בארצות הנאורות, הוא לא היה פרוגרסיבי. גם הכרישים וגם דגי הרקק צריכים היו לשלם אותו אחוז מרווחיהם, להבדיל ממס הכנסה, שבו מהעשירים גובים יותר ומהעניים פחות.

שנית, הונחו עליו מאז בואו לעולם כל־כך הרבה משקולות וסייגים עד שהתינוק, שממילא נולד עם פגמים, נאלץ לבלוע הרבה אנטיביוטיקה ולהיות מונשם מעת לעת.

אולם הילד הזה היה סמל ותקווה ולכן חשוב היה להתאמץ לקיימו. מצד שני, דווקא משום שהיה סמל, היו כאלה שכל כך פחדו ממנו. שכן, גם אם המס לא היה מי יודע מה אפקטיבי, הוא היווה חור קטן בחומת העוול הגדול של הכלכלה הישראלית, שבה מי שקורע את התחת בעבודה ממוסה יותר ממי שמגלגל כספים בבורסה. זה בטוח לא היה מפיל את החומה, אולם פתח קטן אפשר להרחיב. התחלה קטנה היא גם התחלה.

אבל אבא ראש הממשלה, שלא רצה לעשות את הילד בכלל, שמח מאוד להיפטר ממנו כשהחיבורים התחילו לנגד לו איזה הורה מסכן הוא צפוי להיות וכמה יצטרך להשקיע בקיום הזוג. וכעת איזה הורים יעזו לעשות ילד כזה, ביודעם מראש את הקשיים ואת הסכנות האורבות בדרך?

עלולים לעבור עוד כמה דורות עד שאיזו ממשלה תיקח סיכונים כאלה ותחזור על המהלך האמיץ. זו חייבת להיות ממשלה ללא שפנים. בוודאי לא שפנים קטנים שמקבלים נזלת מכל רוח.

משהו חיובי בכל זאת יש בסיפור הזה. לפתע שר האוצר גילה מי הם האויבים האמיתיים שלו. לאחרונה הוא חוזר הרבה פעמים על הביטוי "אינטרסנטים מהעשירון העליון" שהכשילו במהלך. פתאום לא רק השכירים הם אויבי המשק, חשוב לרשום זאת.

הצרה היא שהשכירים הם לא חברים של ראש הממשלה שיכולים לצלצל אליו בשבת וללחוץ עליו לא לבטל את המס. "האינטרסנטים מהעשירון העליון" הם החברים של יצחק בן רוזה רבין, אשה סוציאליסטית לוחמת שלו היתה חיה היתה בוודאי מתה מבושה למראה המדיניות החברתית של בנה.

שר החוץ העומאני יוסף עלאווי וסגן שר החוץ יוסי ביילין בפגישתם אתמול בעקבה. (צילום: אבי גיל/ "יפקום 80")

ש"ס על הגדר

לא לנתק את הקשר

הקשר בין ש"ס והעבודה הוא חיוני לבחירות הבאות ולהמשך תהליך השלום. לפיכך אין טעם למהר ולמנות שרים חדשים לתיקים שהתפנו. אם ש"ס תצטרף באופן רשמי לאופוזיציה, אפשר לספור את חודשי שרידותה של ממשלת רבין על אצבעות יד אחת

דניאל בן־סימון

ההודעה הדרמטית של הרב עובדיה יוסף בסוף השבוע מוכיחה פעם נוספת שש"ס לא נמצאת בכיס של שום מפלגה. יתרה מזו. מאז קמה המפלגה החרדית־ספרדית הזאת, מתבררת עובדה אחת פשוטה: המערכת הפוליטית מתקשה לתפקד בלעדיה. היא הפילה בזמנו את ממשלת האחדות הלאומית בראשותו של יצחק שמיר ועתה היא מאיימת לקצר את ימיה של ממשלת רבין.

זהו סוד כוחה של ש"ס. היא לא מחוייבת לשום גוש גדול. בניגוד למפד"ל ויהדות התורה, היא אינה מפלגה לאומנית בתחומי חוץ וביטחון. הרב עובדיה יוסף לא שינה את טעמו שלפיו פיקוח נפש דוחה שלמות הארץ. הוא ממשיך לתמוך בתהליך השלום עם הערבים ומוכן להחזרת רוב השטחים תמורת שלום מלא.

גם בתחום החקיקה הדתית מדובר במפלגה מתונה יחסית. ההקצנה שחלה בה באחרונה ביחס לחקיקת חוקי היסוד נובעת בראש ובראשונה מעובדת היותה הנציגה החרדית היחידה שהיתה סמוכה לשולחן הקואליציה. ש"ס נתפסה בעיני כל היהדות החרדית כמופקדת על שמירת הצביון היהודי של המדינה ולכן התנהגה כאילו היתה פה ואוזן לכל החרדים.

בשנה האחרונה קיימה ש"ס יחסים תקינים ביותר עם ממשלת רבין למרות ישיבתה על הגדר. ראש הממשלה המשיך לטפח את הקשר עם אריה דרעי ודאג לעדכן את הרב עובדיה יוסף בהתפתחויות המדיניות החשאיות. בפגישותיו עימו הוא נהג לגולל בפניו פרטים ששמר בסוד גם מפני חברי ממשלתו ומקורביו. ראשי ש"ס לא הסתירו מעולם את החיבה הגדולה שרוחש הרב לראש הממשלה. "יש ביניהם הערכה הדדית עצומה", סיפר אתמול אחד מראשי ש"ס שנהג להשתתף במפגשים הליליים בין השניים. "הרב עובדיה נהג לחזק את ידיו של רבין בכל הקשור במשא־ומתן עם הערבים וראש הממשלה נהג להבטיח שממשלתו לא תפגע כחוט השערה באינטרסים של הציבור שומר המצוות החרדי".

למרות זאת החליטה ש"ס לא להצטרף לקואליציה. זו מכה קשה לקואליציה, אך לא אנושה. ש"ס היא אמנם מפלגתו של הרב עובדיה יוסף, אך היא מחויבת לעשרות אלפי תומכיה ומוסדיה. בחודשים האחרונים גברו הלחצים מלמטה לפרוש מהקואליציה בשל התחושה שהשלום עם הפלסטינים לא הוכיח את עצמו. בוחרי ש"ס קרובים יותר לליכוד מאשר לעבודה ורבים מהם הצטרפו בזמנו להפגנות של הימין נגד הסכם העקרונות עם אש"ף.

גם בצמרת נושבת רוח ימנית. בכירי ש"ס, להוציא הרב עובדיה יוסף ואריה דרעי, וכן שלמה בניזרי, הקרוב לדרעי בתפיסותיו המדיניות, היו חשים בנוח במפלגה ימנית. אריה גמליאל, משה מאיה ורפאל פנחסי היו מצביעים בעד הפסקת תהליך השלום אילו זה היה תלוי בהם. הרב עובדיה שיקף את הלך הרוח הזה כאשר הורה לאנשיו להצביע נגד הקואליציה פעמיים בסוגיית ירושלים. זה היה המינימום שיכול היה לעשות בשביל הציבור שלו.

יחד עם זאת מדובר בציבור תומכים ממושמע מאוד. בראש מעייניו ניצב הקיפוח העדתי ולא הדילמה המדינית. כל עוד ש"ס תמשיך לספק את הסחורה לבוחריה, דבר לא יזעזע את שורותיה. ואת הסחורה הזאת ניתן לספק רק באמצעות חיבור לקואליציה. השנה האחרונה לימדה שאין צורך בחיבור פיזי למשרד הפנים והדתות כדי לשלוט בהם. שני משרדים אלה המשיכו לספק את שירותי ש"ס על אף שלא נשלטו בידי שרים מטעמה. ניתוק הקשר הסמוי הזה עלול לחבר סופית בין ש"ס ובין הליכוד. וזה רע מאוד.

הקשר בין ש"ס ובין העבודה הוא חיוני לבחירות הבאות ולהמשך תהליך השלום. ב־96' ייבחר ראש הממשלה בפתק נפרד. תמיכת ש"ס במועמד העבודה לראשות הממשלה עשויה להכריע את גורל הבחירות. ש"ס היא הגורם היחיד בעולם החרדי והדתי שיכול לבוא בחשבון בקואליציות פוליטיות בעתיד עם העבודה. אין שום סיכוי שהעבודה תיצור ברית דומה עם המפד"ל או יהדות התורה.

לפיכך אין טעם למהר ולמנות שרים חדשים לתיקים שהתפנו. אפשר להפקיד אותם בידי שרים בעבודה הקשובים לרחשי הלב של ש"ס. החלטה כזו תותיר את ש"ס מחוברת לקואליציה ותבטיח את תמיכתה הפסיבית במהלכי הממשלה. אחרת צפויים חודשים קשים לקואליציה הזאת. אם ש"ס תצטרף באופן רשמי לאופוזיציה, אפשר לספור את חודשי שרידותה של ממשלת רבין על אצבעות יד אחת.

כישלונו של שוחט

המלך ליר של הכלכלה

צחוק הגורל הוא שדווקא הטלת המס של הבורסה היא שעוררה את הדרישות להתפטרותו של שר האוצר, וצחוק הגורל הוא שמי שהכשילו אותו הם דווקא אלה שהוא כה היטיב עימם במשך כל תקופת כהונתו

אסתר אלכסנדר

שר האוצר צריך ללכת. לא בשל גורלו המר של "חוק המס על רווחי הון בבורסה" – שנתקבל בכנסת ונידון לביטול – הוא צריך ללכת. הטלת מס על רווחי הבורסה היתה הצעד היחיד של שוחט שעליו ראוי היה לברך וכישלונו מעורר דאגה. המס על רווחי הבורסה – שהיה מתעל השקעות אל הייצור ולא אל הניירות, שהיה מחלק את ההכנסות באופן שוויוני יותר ושהיה עושה צדק עם העובדים הממוסים על עבודתם עד צוואר – היה מוצדק גם מן הבחינה הכלכלית, גם מן הבחינה החברתית וגם מן הבחינה המוסרית.

לא היה עוד מוסד במשק הישראלי שהיה זקוק לרפורמה יותר מאשר הבורסה. הבורסה התל־אביבית היא בורסה רק בשמה, כי הדמיון בינה לבין הבורסות בארצות העולם הנאורות הוא מקרי בלבד. הבורסה התל־אביבית נשלטת על־ידי הבנקים – ואילו בארה"ב אין לבנקים דריסת רגל בבורסה ובמניותיהם אסור לסחור שם. בבורסה התל־אביבית הבנקים קובעים מתי מחירי המניות יעלו ומתי יירדו, ולא היצע וביקוש מקריים. השימוש ב"מידע פנים" בעסקות הוא הנורמה ולא החריג. החוק נגד הרצת מניות לא נאכף עד הזמן האחרון וחברות ללא הון עצמי וללא עבר עסקי כלשהו, שבכל מדינה נאורה היו נזרקות מכל מדרגות הבורסה, מנפיקות את מניותיהן בבורסה התל־אביבית כאשר כספי הציבור תמורתן נעלמים בכיסי מנהליהן. מיסוי הבורסה, שהיה מאפשר שיקול דעת נכון של המשקיעים במה להשקיע, היה צעד בכיוון הנכון להפוך את הבורסה התל־אביבית למנוף לגיוס הון לייצור, במקום שתהיה כלי משחק בידי הבנקים.

צחוק הגורל הוא שדווקא הטלת המס של הבורסה היא שעוררה את הדרישות להתפטרותו או לפיטוריו של שר האוצר, וצחוק הגורל הוא שאלה שהכשילו את שר האוצר – ראשי הבנקים, בעלי ההון, העניין והאינטרסים – הם אלה שהוא כה היטיב עימם במשך כל תקופת כהונתו.

שוחט צריך ללכת, כי מכל ארצות העולם המתועש נרשמו אצלנו שיאים באינפלציה שעלתה ל־14.5 אחוז, בגירעון במאזן התשלומים שתפח ל־10 מיליארד דולר ובשיעור הריבית המתקרב ל־3 אחוזים נומינלית, שהוא 15 אחוז ריאלית. גם מרווחי הבנקים מגיעים לכ־15 אחוז, כי אין ריבית ריאלית על הפקדונות בבנקים. בעולם המתועש עומדת הריבית הריאלית על כ־3 אחוזים והמרווחים לרוב אינם עולים על אחוז. ריביות עתק אלה יורגשו בקרוב בהתמוטטותן של חברות, אלא אם כן יוריד האוצר עוד יותר את "עלות העבודה למעסיקים" והריביות ישולמו מהרווחים שנעשים עליה.

שוחט צריך ללכת, כי רמת השכר במשק הישראלי נמוכה על רקע של אי־שוויון משווע בחלוקת ההכנסות. שכרם של 50 אחוז משכירי ישראל לא מגיע אפילו אל ספת המס. רובם מרוויחים שכר מינימום, בזמן שחלק מן העשירון העליון מרוויח פי 40 מן השכר הממוצע או פי 100 משכר המינימום. שכרו של מנהל מפעל ביפן אינו גבוה יותר מאשר פי 4־5 משכר העובד מן השורה. גם עבדות קיימת בישראל. בכפר הדרוזי ירקא עובדות נשים במתפרות 12 שעות ביום בכמחצית משכר המינימום. ילדות בגיל 13 עוזבות את ספסלי בית הספר העממי והולכות לעבוד במתפרות.

האם הדבר מוריד את מחיר השמלות? כל אחד יודע שלא. להפך, האינפלציה רק עולה על־ידי הורדת השכר לטובת רווחיהם של המעסיקים. גם הצריכה הפרטית, במיוחד המיובאת, פורחת על רקע זה בכלכלה הישראלית, דבר שמעלה את הגירעון במאזן המסחרי לשמים במהירות של טיל. כל זה לא מפריע לשר האוצר להגדיל את רווחי המעסיקים הגדלה נוספת, והפעם ישר מתקציב המדינה. הסכום שמזרים האוצר לכיסי המעבידים בשלמו במקומם את התשלומים לביטוח הלאומי, כגון המס המקביל, תחת הסיסמה של הגדלת רווחיות הייצוא, מגיע ל־5־6 מיליארד שקל בשנה. נכון, רווחי היצואנים גדלים כתוצאה מהפחתת המס המקביל, אך גם רווחי היבואנים, שגם עליהם חלה אותה ההפחתה. אדרבא, היבואנים מרוויחים כפל כפליים, כי בניגוד ליצואנים הם מרוויחים גם על שער החליפין המעוות של ייסוף מתמיד של השקל בימי אינפלציה. לא פלא שמאזן התשלומים רק הולך ומידרדר. ממש מעשה תלם. מה עוד דרוש כדי ששר האוצר יתפטר?

מערכות כלכלה וחברה ישראליות שעמדו פעם בחזית ההתפתחות העולמית – החקלאות, התעשיות הביטחוניות, הרפואה הציבורית, ביטוח הפנסיה – עומדות היום בחורבן או שצופות אל עתיד מעורפל שאינו מבשר טובות. איך הגענו עד הלום? משקים, מפעלים, מוסדות ציבור ובעלי משכנתאות נאנקים תחת חובות כבדים. עיירות ומוסדות תרבות נחנקים מחוסר תקציב מול שוק הון המוכבע בעודף של נזילות. אין אבסורד גדול מזה. כמו־כן סובלות מחנק תקציבי הבנייה הציבורית שהופסקה, המשכנתאות לזכאי משרד השיכון שאינן מכסות יותר מרבע ממחיר דירה ממוצעת, והזוגות הצעירים והמחוסרי דיור אחרים נשארים ללא קורת גג. כל זאת לא משום שחסרים משאבי ייצור ריאליים, כוח אדם, הון נזיל וריאלי וידע. הם קיימים בשפע אלא שהם מובטלים. גם זהו אבסורד שהדעת אינה סובלת.

ובכלל למה? כי לממשלה אסור להזרים כספים דרך התקציב למימון פירות חברה ורווחה, אך מותר לה להזרים מיליארדי שקלים למשק דרך בנק ישראל הישר אל הבנקים למטרת הלוואות למשקיעים במניות בבורסה. בבוליקה הזאת יוצאים הכספים ממערכות החברה והמשק ועוברים אל

(המשך בעמוד 10)

שיתוף פעולה מדעי

בהמתנה לסדר החדש

תהליך השלום הוא המכנה המשותף של שתי רשימות ביבליוגרפיות שיצאו באחרונה בכלכלה ובגיאולוגיה. שתיהן נולדו מתוך כוונה לעודד מחקרים משותפים של חוקרים במזרח התיכון

מיכל סלע

תהליך השלום הנמשך ונמתח יוצר תקופת ביניים, ימים של המתנה לכל מה שיהיה לאחר שייכון "סדר חדש במזרח התיכון". לפי שעה מתנהלים הדברים באיטיות יתרה, ובעלי רוח אופטימית מוצאים לעצמם עיסוקים של ביניים. בחוגי המחקר והאקדמיה מתכוננים בימים אלה לפתיחות שוקי המחקר ושדות המחקר, איש איש בתחומו. את ימי ההמתנה ממלאים במגעים לחיפוש קרנות מימון ובהכנת רשימות ביבליוגרפיות בנושאי מחקר במזרח התיכון.

שתי רשימות ביבליוגרפיות הגיעו לידינו: בכלכלה ובגיאולוגיה. מחקרים של חוקרים ישראלים על כלכלת הערבים ומחקרים גיאולוגיים על הדלתא של הנילוס. תהליך השלום הוא המכנה המשותף לשתי הרשימות. שתיהן נולדו כתוצאה מכינוס אנשי מדע, כלכלנים במקרה האחד וגיאולוגים במקרה האחר, ומתוך כוונה לעודד היכרות בין חוקרים במזרח התיכון ומחקרים משותפים לתושבי האזור. בשני המפעלים היוזמה, הארגון והמימון הם של גורם מתווך. שתי הרשימות כתובות באנגלית, שהיא שפת הגשר העיקרית בין ישראלים לערבים באזור.

הרשימה "ספרות ישראלית על כלכלות ערב בין השנים 1967־1994", שערך ד"ר שלמה סיטון במסגרת מכון טרומן לקידום השלום, היא חלק ממפעל משותף ביוזמת אוניברסיטת טורונטו לשיתוף פעולה כלכלי במזרח התיכון. במסגרת המפעל הזה הכין צוות חוקרים באוניברסיטת ירדן רשימה על מחקרים בירדן, וצוות של החברה האקדמית הפלסטינית למחקר יחסים בין־לאומיים בירושלים הכין רשימה של חוקרים פלסטינים במקביל לרשימה הישראלית. צוות של אוניברסיטת טורונטו תרם את רשימתו ואת מלאכת השילוב. העבודה המשולבת נקראת שיתוף פעולה כלכלי ואינטגרציה במזרח התיכון: סקר ספרות בהתייחסות מיוחדת לירדן, ישראל, הגדה המערבית ורצועת עזה. הסקר המלא התפרסם באפריל 94' בטורונטו.

מכון טרומן יזם את הפרסום הנפרד המצומצם המופיע לפי שעה בחוברת. ראש מכון טרומן, פרופסור משה מעוז, אומר, כי על־פי התוכנית ישולב תוכן החוברת במאגר מידע ממוחשב שיעודכן כל העת לפי הצורך, לשירותם של החוקרים.

ברשימה יש מחקרים העוסקים בערביי ישראל, בפלסטינים בגדה המערבית וברצועת עזה ובארצות ערב – יותר מ־500 מחקרים וסקרים שנעשו בישראל ופורסמו. הרשימה ערוכה באנגלית על־פי סדר הא"ב של המחברים. בנוסף מופיעים המחקרים על־פי מוסדות המחקר שפרסמו אותם ולבסוף מופיעה רשימת הנושאים, תוך הפניה לבעלי המחקרים בכל נושא ונושא.

עורך הרשימה, ד"ר שלמה סיטון, מציין בדברי ההקדמה, כי הוא תמה על כך שאין מחקרים רבים העוסקים במזרח התיכון כיחידה אחת. לדבריו נעשו רק שישה מחקרים רחבי היקף על כל המזרח התיכון, שעה שרוב המאמרים, המחקרים והסקרים עוסקים בארץ מסוימת או בנושא כלכלי מסוים. תמיהתו תמוהה, שכן המזרח התיכון אינו יחידה הומוגנית בכל בחינה שהיא, גם אם יש נושאים משותפים למדינות באזור.

הרשימה "הדלתא של הנילוס, ביבליוגרפיה של מחקר גיאולוגי" הוכנה על־ידי ארבעה חוקרים: דניאל ג'ין סטנלי, גיאולוג מן המכון הסמית'סוני בוושינגטון המרכז תוכנית מחקר על אגן הים התיכון, ורדה ארד ויוסף ברטוב מן המכון הגיאולוגי בישראל, ופריאל אל־בדווי מן המכון הגיאולוגי במצרים.

הדלתא מעסיקה גיאולוגים רבים, בעיקר במצרים, בישראל ובארה"ב, זה שנים רבות. מאז השלמת סכר אסואן גברה ההתעניינות בדלתא, בגודלה ובשינויים הנוצרים בה, בסביבתה ובאגן המזרחי של הים התיכון. שכן, אחת התוצאות הקשות של הקמת הסכר במעלה הנילוס היא עצירת חלק גדול מהסחף שזרם עד אז מהנהר אל הים התיכון.

התמוטטות גדות הנהר וצמצום חומרי הדישון לשדות החקלאיים שלאורכו היו תוצאות מיידיות ונצפות בעין. הגיאולוגים החופרים בדלתא ובים התיכון מגלים עם השנים את השינוי שחל בכל האזור, עליית פני הים, נדידה של חולות, היחשפות של אתרים ארכיאולוגיים, ונושאים רבים אחרים שיש להם השלכה על הסביבה, על איכות החיים ועל חיי היומיום.

הרשימה כוללת את כל המחקרים שנעשו על הדלתא של הנילוס במשך שנים רבות. היא ערוכה באנגלית על־פי סדר הא"ב של המחברים ומלווה במפתח שמות ומפתח נושאים.

לרשימה הזאת חשיבות מחקרית רבה ובמכון הגיאולוגי בירושלים מרוכז כל המידע על מחשב לשירות החוקרים. אך מעבר לחשיבות המחקרית המיידית מציין החיבור הזה קפיצת דרך חשובה ביחסי מצרים־ישראל. זהו הפרויקט המשותף הראשון לישראלים ולמצרים. הכוונה לשיתוף פעולה גלוי ורשמי ברמה ממלכתית, שכן שני מכוני המחקר הם מכונים ממלכתיים. עיצוב הכריכה נעשה במצרים ומופיעים עליה הסמלים הרשמיים של שתי המדינות.

המפעל הראשון הוליד מיד מפעל שני. בימים אלה נמצאת בדפוס רשימה ביבליוגרפית משותפת לישראל ולמצרים על מחקרים גיאולוגיים בסיני, הפעם ללא גורם מתווך.

גם עם חוקרים בארצות ערביות אחרות מתוכננים מחקרים משותפים, אך העבודה עדיין בראשיתה.

רשימות מחקר הן אבן יסוד במחקר המדעי והן צוהר ההיכרות הראשון בין חוקרים במקומות שונים בעולם. חוקרים ישראלים וחוקרים מארצות ערב השונות מכירים במידה רבה אלה את אלה מכינוסים מדעיים בין־לאומיים. רשימות בעין אלה הן אחד הביטויים הראשונים של יציאה מן המסתור לקשרים גלויים וסדירים.

מול החוברת הגיאולוגית בולט חסרונה של חוברת על כלכלת הערבים. הרשימה שצוינה לעיל מביאה רק מחקרים של ישראלים, על אף שהעבודה המקורית כוללת גם מחקרים פלסטיניים וירדניים.

היבט אחד שיש לתת עליו את הדעת כשמדברים על מערכת יחסים חדשה באזור הוא הוצאת ישראל היהודית מכלל המזרח התיכון. הרשימה עוסקת על־פי הגדרתה רק בכלכלת הערבים. גישה זאת מבטאת את התפיסה הישנה שישראל היא חלק מן המערב, ולא חלק מהאזור. התחום הכלכלי הוא אחד התחומים הרגישים ביותר אצל הערבים התוששים מפני "פלישה אימפריאליסטית באמצעות הזרוע הציונית", אם לצטט אוצר מלים ישן שעבר זמנו. האם לא הגיעה העת לשנות את תפיסת היסוד של החברה הישראלית־היהודית ולהשתלב במזרח התיכון לא עוד כ"נטע זר"?

אמינות עיתונאית

סוגר חשבון

אריה ארד

קציניים מקובלים בעולם כאנשים הדורים בלבושם, בהתנהגותם ובאופיים. למרבה הצער לא הקפיד המנכ"ל הפורש של מספנות ישראל, אלוף (במיל.) זאב אלמוג, שהיה קודם מפקד חיל הים ובעל זכויות רבות בחיל, על קודים אלה. בטרם יפרוש מתפקידו הנוכחי ברצוני לסגור איתו חשבון מקצועי בפומבי, שכן העניין שעליו נסב החשבון נעשה גם כן בפומבי. זו שאלה של כבוד.

בסתיו 1990, לפני הימים הנוראים, פרסמתי ידיעה בלעדית, שלפיה ועדה ממליצה לחיל הים לא להצטייד ב"שלדג" – ספינת־משמר מהירה שפותחה במספנות ישראל בראשותו של אלמוג. הידיעה פירטה את מניעי ההמלצה, שעיקרם אי־התאמת הספינה לצרכים צבאיים.

אלמוג התלונן באוזני הכתב הצבאי של העיתון ובאוזני העורכת הראשית דאז, חנה זמר, ודרש התנצלות. אלה פנו אלי וביקשו ממני לשוחח עם אלמוג. הובטחתי לעורכת הראשית שהידיעה נכונה, אולם לא יכולתי להוכיח את אמיתותה לגופים חיצוניים, מפני שזהות המקור עלולה היתה להיחשף.

הייתי אז בתהליך התאוששות ממחלה קשה ובכך יצא ששיחתנו נסחבה "באסמכתי", עד שסמוך ליום הכיפורים התקשרתי לאלמוג ומתוך חולשת דעת נעניתי ופרסמתי התנצלות בטענה כ"הוטעיתי", שהיתה בלתי־נכונה בעליל.

כעבור זמן לא רב נמסר רשמית על החלטתו השלילית של חיל הים הישראלי בעניין ה"שלדג" בדיוק מהמניעים שפרסמתי, ולפני זמן לא רב הודיע גם משמר החופים האמריקאי על החלטתו השלילית בעניין ההצטיידות בכלי־שיט זה. המתנתי, איפוא, שאם לא אחרי החלטת חיל הים הישראלי, לפחות אחרי החלטת האמריקאים יכתוב אלמוג מכתב התנצלות על השימוש הציני שעשה בחולשת הדעת שלי בין כסה לעשור לפני חמש שנים, או לפחות יטלפן.

זה איננו חשבון אישי. אישיות השובים בעיני זאב אלמוג והתנהגותו כקליפת השום. זה חשבון מקצועי, שבו העמיד אלמוג בספק את אמינותי העיתונאית בעיני קוראי. אינני יכול להוכיח זאת, אבל הרושם שלי הוא שאיש מנוסה כאלוף אלמוג היה חייב לדעת את המגרעות הקשות של ה"שלדג" מן הבחינה הצבאית. נוצר איפוא הרושם, שהוא עשה שקר בנפשו גם מן הבחינה המקצועית שלו עצמו.

קציניים מקובלים, כאמור, בעולם כאנשים הדורים בלבושם, בהתנהגותם ובאופיים. מה חבל שהאדמירל אלמוג לא ידע לשמור על כבודו האישי והמקצועי.

هذا من الأصل

תגובות

בין הלם קרב ל"מרד בשר התותחים"

קראתי בעיון רב את מאמרו של ד"ר יורם פרי "בכתב גלוי לרמטכ"ל" ("דבר" יום שישי י"ט שבט, 20.1.1995) הבעיה הגדולה מקבר לחינוך והסברה היא בעיית הקנית יעדים לאומיים בהעדר קונצנזוס לאומי, וכשאין השגה יש הבנה.

מן הראוי לחזק דברים אלה גם בשם אומרם. ד"ר אורי מילשטיין בספרו קריסה הלקחה והצאת "שרידות", ידיעות אחרונות, 1993, ע"מ 351 – 352) כותב את הדברים הבאים: "ב־1992 עלה יצחק רבין לשלטון על גלי תנועת המחאה נגד הביטוש הישראלי על יהודה, שומרון, רצועת עזה ורמת הגולן, שראשיתו במלחמת ההתשה, בסוף שנות ה־60, המשכו במלחמת יום הכיפורים, מלחמת לבנון והאינתיפאדה. זאת הגירסה הישראלית ל'מרד בשר התותחים' שהתרחש בצרפת ובאנגליה אחרי מלחמת העולם הראשונה בארצות־הברית, תוך כדי מלחמת וייטנאם, הברית־המועצות תוך כדי מלחמת אפגניסטאן. מרד בשר התותחים לא הביא ישועה למדינות שבהן התרחש.

משמעות 'מרד בשר התותחים' אינו דווקא פאציפיזם הומאניזם, אלא חוסר אמון עמוק ביכולתם של המנהיגים הפוליטיים והמפקדים הצבאיים לתפקד כהלכה במלחמות ולפקד בצורה יעילה על קרבות. אמצעי התקשורת במאה ה־20 חשפו לעין כול את חוסר הכבוד המשווע של רוב הפוליטיקאים ואנשי הצבא בהוויית הצבא והמלחמה. לכן, ההורים מהססים לשלוח את בניהם לקרב למען המולדת, הצעירים אינם רוצים למות למען הפוליטיקאים והגנרלים המושתתים בעיניהם. ערכים לאומיים אינם שקולים, בעיני המרד הזה, לחייהם שלהם. התרבות הזאת התגבשה בישראל בתנועת 'שלום עכשיו', וממשלת רבין־אלוני־שריד עלולה להגשים את יעדיה, אף שאחרים מן הקרים, ובכללם ראש הממשלה, אינם מודעים לכך ואינם מבינים זאת".

נוכח כשלון "הסכם אוסלו" על ראש ממשלת ישראל בהווה ובעתיד יהיה להגיע לרגע של אמת ולקבל החלטות. רגע לפני כן עליו יהיה לעורר אמון עמוק בציבור ביכולתו ובכישוריו וביכולת צה"ל ומערכת הביטחון לתת תימוכין למהלך זה או אחר.

עמוס לוינברג, חיפה

הארבעה מן האגדה הקהירית

פיסגת הארבעה בקהיר האיסלמית הולידה עכברון קטן אך מזיק וקטלני למדינת היהודים ולעם היושב בציון.

הגיסאים שנדונו מהווים סכנה ממשית לקיומה של מדינת ישראל הקטנטנה.

יצחק רבין הגיע לקהיר לאחר התערטלות מנכסי ביטחון קיומיים ואסטרטגיים. כעניין מה באמתחתו הפעם כזבה לרב־המרצחים ערפאת.

רוב העם יודע, שהסכם אוסלו הוא קשקוש אחד גדול, "קשקש הקיקוס" האוסלואי. אך למה לנו לשלם במחיר דמים נוראי על פנטזיות שלום דמיוניות של רבין ופרס הלקוחות מאגדות (אלף לילה ולילה) של ערב.

די למחדליסטים, החזירו את הביטחון לעם היושב בציון.

אורן דאנה, בת־ים

הפתרון היחיד והשונה

הגיע הזמן לנסות פתרון שונה לגמרי לסכסוך הישראלי־פלסטינאי. פתרון העונה על הצרכים של כל הצדדים. ישראל תסכים לחזור לממדיה מלפני מלחמת ששת הימים, אלא שהגבולות הסופיים יסורטטו בצורה שונה לגמרי – הם יכללו את יו"ש. הנגב יועבר לידי הפלסטינאים לצורך הקמת מדינה עצמאית שבירתה אילת. התוכנית חייבת לכלול חילופי אוכלוסין, כך שכל צד יקבל את השטח נקי מתושבים.

התוכנית מעניקה ביטחון לישראל (שליטה על גב ההר ולאורך הירדן), הפרדה בין העמים, עצמאות מדינית לפלסטינאים, היענות לעיקרון שטחים תמורת שלום, ורצף טריטוריאלי בין מצרים לעולם הערבי. זוהי התוכנית הכי נדיבה שישראל יכולה להציע, הכי הגונה והכי עונה על שאיפות הצדדים. דחיית התוכנית על־ידי הערבים משחררת את ישראל מכל האשמות כלפיה שאינה רוצה בפתרון של שלום.

מיכל ברנע, ירושלים

כמה דברים על האזרח הנטוש במדינתנו

כל עוד לא תהיה בחירה ישירה של חברי הכנסת ושל שרי הממשלה, אלא נצביע לרשימות מפלגתיות, יהיה האזרח נטוש. אני מתכוונת לאזרח שאיכפת לו ושהוא תורם בעשייתו למען המדינה. מנסיוני האישי, כל פניותי לנציבות התלונות של המשרדים השונים תשובותיהם הן לעג לאזרח. תמיד מצדיקים את ההליכים של המוסד.

לאחרונה פניתי להנהלת קופ"ח שיאפשרו לרופאת המשפחה בסניף קופ"ח של ההסתדרות להמשיך את עבודתה לאחר גיל פרישה כפי שאיפשרו לרופא באותו סניף. התשובה הצינית של נציבות התלונות של קופ"ח היתה, שהם עובדים לפי הוראות ותקנות. ומה אותו רופא שממשיך, האם אין אנו רואים אותו? תשובה כזאת היא לעג לאזרח. כך הם פני קופ"ח המחודשת!

אותו הדבר קרה כאשר פניתי לבנק ישראל בתלונה על התנהגותו השקרית של מנהל סניף בבנק מסויים. כמובן, שהם הצדיקו אותו, למרות זאת ששלחתי קבלות המוכיחות את אמיתות דברי.

הביורוקרטיה המאובנת במשרדים השונים יש בכוחם לגרום לאזרח הנזקק להם ליפול למשכב. היטיב להראות את הדבר מיכאל קפקין בכתבה שיוחד לעניין הזה. שלושה אזרחים שצדקו בפניותיהם נשחקו, סורסרו ופוטרו.

לאחרונה, מתוך פעילותי האישית לזכרו של אחי וחבריו שנפלו על כיבוש מצודת־ישע, מצודת־כוח, נוכחתי שבצבא הביורוקרטיה אינה שונה מאשר באזרחי והמרובעות סם רבה יותר. שבע שנים אני פועלת להנצחתם בחדר־הנצחה שהיה יוזמת הקה"ר. כמה כתות־נפש ומאמצים היה עלי להשקיע להשגת המטרה, ללא הצדקה.

מן הראוי, שישנו בהקדם את שיטת הבחירות ויעברו לבחירות אישיות־אזוריות. רק בצורה כזאת יהיה קשר ישיר ומחוייבות אישית בין האזרח למייצגו בבית־המחוקקים.

אביבה אהלי, תל־אביב

גזענות אנטי־צפונית

כולנו מתנגדים לגזענות, אך לאחרונה מתברר, שרק גזענות אנטי־דרומית היא "בחוץ" וגזענות אנטי־צפונית מאוד "בפנים".

אם, חלילה, יטען מישהו בפומבי, שכל אנשי עדה דרומית כלשהי מעיפים סכינים, תקום זעקה כללית ומוצדקת עד הכנסת. אבל, מותר לומר בפומבי, גם במיקרופונים, שכל הרוסיות הן זונות וכל הרוסים הם מאפיה. ראינו בטלוויזיה דיון על בניין האופרה, שבו אמר עיתונאי אחד שהאופרה קיימת רק בשביל פולניות בפרוות, ולא היה בנוכחים וביניהם אישיות תל־אביבית נעלה, שיביע מחאה.

הסיבה? הדים מן ההסתה של חבר־כנסת־לשעבר שאמר לפני כמה שנים "אם תבוא עליה רוסית גדולה נהיה אנחנו עבדים בבתיהם של הרוסים". גם פגשתי אנשי "ליכוד" שעל־ידי הסתה נגד עולי רוסיה מקווים לפתות חזרה את ציבור־הבוחרים האבוד מזמנו של בגין ז"ל.

מיכאל נת, באר שבע

ללמוד מידידינו ההולנדים

באמצעי התקשורת ראינו כיצד התמודדו ההולנדים עם השטפונות הקשים בארצם. בישראל הובעה הערכה רבה לאמצעים היעילים שנקטו בהולנד כדי להציל חיי אדם ולדרך השקטה והמסודרת בה פינו רבע מליון איש את בתיהם, מבלי שידעו אם יוכלו לחזור אי פעם. נמסר על כמה עשרות אשר סירבו לעזוב למרות הסכנה הרבה מן המים הגואים. בסופו של דבר החליטה ממשלת הולנד לפנותם בכוח, שכן "יהיה זה בלתי אחראי לסכן את חייהם של עובדי הצלה וחיילי הצבא ההולנדי בגלל אנשים אלה".

בשבוע שעבר ראינו על מסך הטלוויזיה גם את חייל הצנחנים דיו אשר נפצע קשה בהגינו על מובלעת המתנחלים בנצרים שבלב רצועת עזה. "צריך לפנות את המתנחלים משם. המחיר גבוה מדי", אמר החייל הפצוע שדיבר בכבדות, בנשימה קשה ומאומצת. למענם של דיו ויותר חיילי צה"ל הנשלחים יום יום להגן על המתנחלים, האם לא הגיע הזמן שגם בישראל נלמד משהו מידידינו ההולנדים?

ארם קלר, חולון

"התחלקות על השכל"

אל"מ גרשון הכהן שהתנצל על אמירתו האומללה בגנות חיילות צה"ל טען, כי היתה זו "התחלקות". האל"מ המהולל, בעל תואר בפילוסופיה, היה צריך לדייק ולומר, כי זו היתה "התחלקות על השכל", שאחרת קשה להבין איך אפשר להידרדר לדרגה כזו של שפלות־רוח ולפגוע בציבור הבנות ששירתו ומשרתות באמנות ובחזיתות בצבא.

יש לקוות, כי אין רבים בצבא החושבים כמוהו, שאחרת על הרמטכ"ל החדש לערוך ביקורת רצינית. ובינתיים, אולי כדאי להציע לבנות המשרתות תחת פיקודו של הכהן לבקש העברה דחופה, ולא להמשיך לשהות במחיצתו של מפקד החושב כי הצבא הוא בית"....

סמי ארגון, נתניה

דורון שרם

יש כבר קשרים עם הסורים

הסופר אמנון שמוש מקיבוץ מעיין ברוך שבגליל, יצא השבוע לעזרת סטודנט הלומד באוניברסיטה ליל שבצרפת שעומד להגיש עבודה בנושא הגירת יהודי סוריה לישראל.

הסטודנט הסורי, קיימר אל מוחמר, כתב לסופר הישראלי מכתב בערבית, ובו ביקש את עזרתו. שמוש אמר כי לא היתה לו שניה אחת של היסוס. הוא נענה מיד לפנייה ובהיותו יליד סוריה ודובר ערבית רהוטה, לא תהיה בעיית תקשורת בין השניים.

"תמיד התפעלתי מהעושר התרבותי של קהילת יהודי סוריה", כתב הסטודנט הסורי לשמוש. הוא סיפר כי הוא לומד עתה בעיון רב את השפה העברית, אך בינתיים שיגר את מכתבו בערבית.

שמוש, אגב, הוא המועמד היחיד כיום להיות נשיא אגודת הסופרים בישראל.

(שמעון וייס)

ברוס וויליס יבוא לישראל עם גולדי הון

ברוס וויליס, גולדי הון וקורט ראסל יגיעו לישראל בקיץ הקרוב כאורחי קרן תל־אביב לפיתוח הסינמטק התל־אביבי. יחד איתם אמורים להגיע כוכבי קולנוע נוספים במטרה לקדם את בניית האגף השני של הסינמטק.

הסינמטק בתל־אביב נחנך לפני חמש שנים על־ידי חובבת ציון, גולדי הון, ואחד האולמות אף נושא את שמה. בין התורמים לסינמטק היה גם ג'ורג' ברנס. נשיא ארה"ב לשעבר תרם אלף דולר סבין תקליך.

החיפושית לשעבר היה תמים מדי

ג'ורג' הריסון תובע 25 מיליון דולר ממנהל העסקים שלו. הוא מאשים אותו כי השתמש בכספו של הריסון לצרכיו האישיים. בכך מצטרף חבר הביטלס לשעבר לשורה של אמנים, ביניהם סטינג, שהאשימו את מנהלי העסקים שלהם במעילה.

בכתב התביעה נטען כי "מנהל העסקים של הריסון העשיר את חשבונו הפרטי, חי חיי פאר על חשבון האריסון, קנה וילות ויאכטות ברחבי העולם, אך אמר להריסון כי אין לו רווחים, אלא רק הפסדים. הוא פשוט נטל את כל הרווחים לעצמו".

עוד נכתב כי המנהל גרם להריסון לסיכונים כלכליים גדולים ולהפסדים עצומים במהלך 20 השנים שהוא מנהל את עסקיו.

"הם היו חברים טובים וג'ורג' סמך עליו במאה אחוז", אומר פרקליטו של הריסון. "הוא אף פעם לא בדק אותו. זו התוצאה של האמון שניתן בו".

שילך ללמוד מפול מקרטני איך לשמור על הכסף שלו.

שר המסחר והתעשייה מיכה חריש ביקר בתערוכת ישטי מק 5" בבני התערוכה בתל־אביב, שבה הוצגו טכנולוגיות חדשות לשימוש במינהל הציבורי. חריש התעכב ליד מכשיר לאכיפת מהירות.

המלך ליר של הכלכלה

(סוף מעמוד 9)

הבנקים, נוסף לכספים שעוברים אליהם מענפי המשק ועובדיו בכוח החובות וריביות העתק. האם פלא שמשאבי הייצור מוכבלים? האם פלא שבניגוד לאיומי שר האוצר שגירעון התקציב יגרום לאינפלציה, יעלה את הריביות ויעלה את הגירעון במאזן התשלומים, כל התופעות האלה מתרחשות דווקא על רקע של עודף בתקציב? אין זה פלא, אך זה אומר שמדיניותו של שר האוצר הגיעה לסוף דרכה והוא חייב ללכת.

כל זה יכול להיות אחרת אם זרימת הכספים במשק תשנה כיוון: אם הכספים יזרמו למשק דרך התקציב אל יעדי התקציב הכלכליים וההברתיים, ובנק ישראל יהיה זה שיקבע בהלוואותיו המוניטריות לבנקים: אם ההכנסות במשק לא יעברו יותר אל הבנקים דרך החובות וריביות העתק, אלא יישארו בידי אלה שהרוויחו אותן. בעקבות מילוי שני התנאים האלה בלבד המשק ועובדיו ייצאו מן החושך אל האור. אך למטרה זאת דרוש שר אוצר אחר.

ברור מי הם אלה שסובלים ממדיניותו של שר האוצר ומי הם אלה שלגביהם הוא המלאך המיטיב. למרות זאת לא היססו בעלי ההון, והבנקים בראשם, לצאת נגדו עד כדי הפלתו ברגע שעשה צעד אחד קטן בניגוד לרצונם. אמונתו המוצהרת של שוחט בברכה הכמונה למשק מפועלם של בעלי ההון, יהיו אשר יהיו, לא מנעה מהם לתפור האשמות שווא על מס הבורסה ועל מי שהגה אותו, לאמור שהמס על הבורסה הפיל את הבורסה וחוסר המעשיות הטכנית של יישומו הפיל את המס.

מגוחך לחשוב שבזמן שבמדינת ישראל קיימים מיסים רבים ומסובכים בהרבה ממס הבורסה דווקא את מס הבורסה לא ניתן ליישם. עובדה שתוכנת המחשב ליישום המס כבר קיימת, היא נידונה כעת לאבכלה למגינת לבם של אנשי הטכנולוגיה שייצרו אותה. מגוחך גם לטעון שהמס על רווחי הבורסה הוא שהפיל את הבורסה כאשר כל חד יודע שהמפולת אירעה כבר בראשית 1994, כאשר המס הוכרז רק באוגוסט של שנה זו. הבורסה נפלה כתוצאה מהחלטה של בנק ישראל והאוצר ובהסכמת הבנקים, כי השליטה בבורסה הלכה ונשמטה מידיהם לאחר שמחירי המניות עלו מאות אחוזים ריאלית ב־1993. עמיתי קופות הגמל הבנקאיות, שהיו מושקעות מעל ומעבר במניות, ונוטלי האשראי הבנקאי בקרב הציבור הרחב למטרות השקעה במניות הפסידו את חסכונותיהם, ואילו הבנקים פרצו על הפסדיהם ביד רחבה על־ידי בנק ישראל בדרך של הנהגת ריביות עתק במשק. זהו ההיגיון היחיד שעומד מאחורי ריביות אלה. היגיון אחר אין בהן, בוודאי לא כלכלי.

הדבר היחיד שהציבור ירוויח מביטול מס הבורסה הוא שכעת לא ניתן יהיה לבטל את הפטורים ממס על הכנסותיהם של תושבי עיירות פיתוח ושל עובדים במשמרת שנייה, ועל קצבאות הביטוח הלאומי, כפי שהאוצר תכנן לעשות במסגרת "הרחבת בסיס המס" שתמורתה אפשר יהיה להוריד את שיעורי המס. גם הטלת המס על הבורסה נכנסת למסגרת הזאת. האם אפשר לבטל פטורים אלה כאשר הפטור ממס על הבורסה נשאר בעינו?

לא היתה טעות בהערכה שהמס לא ישפיע על הבורסה וגם לא היתה טעות בהערכה שאפשר ליישם את המס. הטעות היתה בהערכה הפוליטית של כוחם של הבנקים ובעלי עניין־אחרים ושל נחישות דעתם לבטל את המס. טעות זו גררה טעות אחרת של מסירת ביצוע המס לידי הבנקים שלא היססו לנצל הזדמנות זו לגניזת המס.

הבנקים ושחקני הבורסה הגדולים מבין בעלי ההון האחרים התנגדו למיסוי הבורסה לא מפני שהמס היה גבוה מדי. להפך, הפגם היחיד במס על הבורסה היה שהוא מזערי, 10 אחוזים בלבד, בהשוואה למס ההכנסה השולי שהוא יותר מ־50 אחוז. מס הבורסה המוצע הוא מזערי עוד יותר, כי הוא חל רק על רווחים ריאליים, בזמן שמס הכנסה חל על שכר ורווחים נומינליים. בעולם הנאור חל על רווחי הבורסה מס הכנסה רגיל, ואם יש לתקן את חוק המס על רווחי הבורסה הרי יש לתקן אותו ברוח זו.

בעלי הממון עשו שמיניות באוויר כדי לבטל את מס הבורסה מפני שהם יודעים שסימן ההיכר העיקרי והבלתי־מעורער לשליטים במשק עוד מימי הביניים הוא שהם אינם משלמים מיסים. אך במלחמתם נגד מס הבורסה הם הפכו את שר האוצר לגיבור של טרגדיה שקספירית שדווקא אלה שהוא היטיב עימם גורמים להפלתו, למלך ליר של הכלכלה הישראלית.

יוליה זבילסקי, עולה חדשה יפהפייה בת 20, זכתה בתואר "מיס אלגנט" בתחרות יופי שנערכה בקניון "יראון מאנץ" בראשון־לציון. יוליה, תושבת שכונת רמת אליהו, זכתה בכרטיס טיסה לאירופה, מלתחת בגדים, תכשיטים ותכשירי איפור.
(צילום: ישראל־מאני)

פחד הבמה של מדונה

האם למדונה יש פחד במה? כך, על כל פנים, היא נשמעה לאחר שהופיעה בטקס חלוקת פרסי המוסיקה בארצות־הברית בשבוע שעבר.

"זה היה מתח עצום", אמרה. "הייתי במצב משותק. יש לך ארבע דקות בשידור חי ואסור לך לעשות שום טעות. אני שמחה שעברתי את זה בשלום".

בטקס, מדונה שרה דואט עם הזמר בייבי פייס. לעיתונאים ששאלו מה הביא אותה לבצע את הדואט עם בייבי פייס, השיבה: "אני פשוט מעריצה את האדמה שהוא מדרך עליה".

פול מקרטני עשה להם בית ספר

חלומו של פול מקרטני קרם עור וגידים. לפני כשנה הודיע מקרטני כי יתרום סכום נכבד של כסף כדי להפוך את בית הספר התיכון בליברפול, שבו למד עם חברו ללהקת הביטלס ג'ורג' הריסון, לבית ספר לאמנויות הבמה.

ואכן, בית הספר שופץ ובימים אלה הודיע כי החלה ההרשמה לשנת הלימודים הקרובה. אולי משם ייצאו הביטלס הבאים.

בית ספר זה הוא אחד האתרים בסיור ההיסטורי "הקסום" הפופולרי בליברפול,

עירם של הביטלס. הסיור נערך מדי יום להמוני התיירים הפוקדים את העיר.

אטרקציה נוספת למעריצי הלהקה היא מוזיאון קטן הנקרא "סיפורם של הביטלס", שבו מוצגת תערוכה חדשה על ג'ון לנון. התערוכה כוללת סידרת תמונות של לנון ויוקו אונו במהלך צילומי הסרט "דמיין". כמו כן ניתן לראות את תעודת הלידה של לנון ואת הטלקס שהודיע על מותו. הסיור ההיסטורי הקסום בליברפול מתקיים מדי יום.

יש בחיפה אופרה

כ־150 נגנים, זמרים ורקדנים יטלו חלק בהפקה אופראית של אגדת הילדים "הנזל וגרטל" שתעלה לראשונה התזמורת הסימפונית חיפה, במסגרת סידרת הקונצרטים לנוער ולמשפחה.

על הקונצרט ינצח מנהלה המוסיקלי של התזמורת סטנלי ספרבר. את ההפקה ביים מבלו אריאל.

בהפקה משתתפים מספר בתי ספר בחיפה, העוסקים בתחומי אמנות שונים. באופרה משתתפים 5 סולנים צעירים, מקהלת התלמידים "רעות" ו־20 רקדנים תלמידי בית הספר למחול בחיפה.

"זו פעם ראשונה שתזמורת סימפונית חיפה מבצעת קונצרט לנוער שמהווה למעשה הפקה אופראית. זאת, מתוך מטרה לחשוף את הנוער בפני מוסיקה מיוחדת במינה, שלרוב אינו נחשף בפניה", אומר סטנלי ספרבר.

המוזיאון זכה להכרה

משרד החינוך ומשרד האמנויות הכירו רשמית במוזיאון "מאנה כץ" בחיפה.

השרים אמנון רובינשטיין ושולמית אלוני העניקו למוזיאון תעודת הכרה, בטקס שנערך באודיטוריום מוזיאון "ארצות המקרא" בירושלים.

על־פי התעודה, עומד המוזיאון החיפני בכל התנאים הנדרשים על־פי החוק תקנות המוזיאונים. ואלי נא יקל הדבר בעיניכם, שכן מבין 180 מוזיאונים ברחבי הארץ, זכו בהכרה רשמית 40 בלבד.

מוזיאון "מאנה כץ" שוכן בביתו של הצייר הדגול, ברחוב יפה נוף, משקיף על נוף הצפון ומהווה אכסניה למאות יצירות שהוריש האמן. מדובר בציורים ובפסלים ובאוספים פרטיים, כאשר המפורסם שבהם הוא אוסף יודאיקה נדיר.

(אורי שרון)

כשעובדי בית החולים רוצים להיות יצירתיים

בבית החולים רמב"ם בחיפה עוסקים לא רק בריפוי בניתוחים, אלא גם בכתיבת סיסמאות. בתחרות לקביעת "סיסמא איכותית לאיכות", שנערכה בין עובדי בית החולים, הוגשו כ־500 הצעות.

במקום הראשון זכתה מירה דהרבו מהאמרכלות, בזכות סיסמתה: "יותר איכות – יותר בריאות".

למקום השני הגיעה קלירי שטיינר מהמעבדה הרפואית, שהגתה את הסיסמא: "יש איכות – יש בריאות".

ובמקום השלישי התחלקו שתי סיסמאות נועזות: "האיכות אצלנו בדם" ו"איכות טובה לבריאות".

איך אומרים על זה העיקר ההשתתפות...

(אורי שרון)

חירום

תורנות בתי מרקחת

תל־אביב
אחוה – דיזנגוף 165 – 5224717
קופ"ח כללית – אבטסרום 9־7 – 5232383
בן־יהודה – בן־יהודה 142 – 5223535 (עד 03.00)
סופרפארם – איינשטיין 40 רמת־אביב – 6413730 (עד 24.00)
ירושלים
ארזנה – לייב יפה 9 – 731901
חיפה
מגן דוד – גאולה 15 – 625205
פתח־תקוה
כפר גנים – לוחמי הגיטו 6 – 9227416
רמת־גן – בני־ברק
פינצי – חבת ציון 43 – 6182821
בת־ים – חולון
גני בת־ים – הנביאים 3 בת־ים – 5515671
רחובות
כללית – רמז 8 – 445111

טיפול נמרץ לב

● לב 1 – שירות 24 שעות – 03־5618791
● שח"ל – 03־5625555
● נטל"י – 4224–022–177, 03–5757788

ניידת טיפול נמרץ

● אשדוד 08־551333
● בית־שאן 06־587223
● בת־ים 03־5511111
● הרצליה 09־541333
● חדרה 06־322333
● חיפה 04־512233/4
● טבריה 06־790111
● ירושלים 02־523133
● כפר־סבא 09־33222
● כרמיאל 04־988555
● מגדל העמק 06־540062
● מעלות 04־979333
● נהריה 04־823333
● נצרת 06־573335
● נתניה 09־623333
● עכו 04־912333
● עפולה 06־593334
● פתח־תקוה 03־9311111
● קראון 03־344442
● קרית־ביאליק 04־761062
● קרית־שמונה 06־944333
● ר"ג, ב"ב, גבעתיים 5793333
● רחובות 08־451333
● שדרות 051־897074
● תל־אביב 03־5460111

מרפאות שיניים

תל־אביב
● דיזנגוף סנטר שער 3 או 5 טל' 294869, 03־285822
● טיפולי חירום בבי"ח אסותא – טל' 5201515־03, 5201432/1, 24ש'. גם בשבת וחג.
● טיפולי חירום, בי"ח איכילוב, תל־אביב. עד חצות (כולל שישי־שבת). 03־5436696.
● תורנות 24 שעות – ה' באייר 20 (כבר המדינה) טל' 254397, 03־452173; יהודה המכבי, איתורית 03־5449911, מנוי 4318.
יפו: יפת 99, 09.00־13.00, 16.00־02.00, טל' 864256.
בבעתיים: ויצמן 12, טל' 324547 איתורית 5193193 מנוי 3743.
ירושלים: צפת 23, טל' 251794, 02־253767.
בי"ח משגב לדך – טל' 02־633708, 08.00־16.00, ד' 08.00־19.00.
בת־ים: מרפאת שיניים לטיפולי חירום – קניון בת־ים רח' יוספטל טל' 5531505 – 24 שעות ביממה.

נפגעי אלימות

● סיוע לקורבנות אונס: ת"א (24 שעות) 234819־03. ים 02־514455. חיפה 04־382611. אילת 059־31977.
● ויצ"ו – לנשים מוכות – טל' 5461133, טל' 08־550506 – 24 שעות. 02־514111, 07־376310.
● מסל"ן – קו פתוח לנשים – נפגעות אלימות מינית – מרכז סיוע לנשים בנגב. 08.30־12.00, 16.00־19.00, טל' 057־74907.
● אור אדום – למען נפגעי אלימות שוטרים והתעמרות, בתוך האגודה לזכויות האזרח בישראל. טל' 03־663162/3.
● נעמת – ייעוץ בבעיות אלימות במשפחה, א־ה, 9־16, 03־231675, 03־235922.
● מכורים אנונימיים (אנ.איי.), מידע תמיכה וסיוע 24 ש'. 03־5131046
● זכויות הגבר במשפחה. 24 ש'. 04־322003, 04־256417, 03־378572
● האגודה להגנת הילד: 03־6961070, 03־6956763
● האגודה לנפגעי תקיפה מינית. טל' – קו חירום 6850041, קו גברים 6850036.

תחבורה

● קווי אוטובוס "דן" טל': 5614444.
● "אגד" – טל': 03־5375555.
● זמני טיסות בטיסה, תקליט: 03־9731111.
● מודיעין־נמל התעופה: 03־9712484
● רכבת וזמני נסיעה ותעריפים באמצעות "טלמטר" טלפונים: 03־5652200, 04־303133.

עזרה רפואית ונפשית

● ער"ן, עזרה ראשונה נפשית. ת"א 03־5461111, לילדים ולנוער 03־6961113, ים 02־610303. קו ברוסית 02־661122. חיפה 04־672222/3. קו ברוסית 04־672223. כרמיאל 04־9888770. קו ברוסית 04־9889499. נתניה 09־625110. קו ברוסית 09־828755. ב"ש 07־281128. קו ברוסית 07־275871. עמק הגליל 04־9988410. כ"ס 09־974555. חדרה 06־346789. קו ברוסית 06־343269.
● המרכז להתנדבות בישראל, 03־5614144 לזקוקים למתנדבים ולמבקשים להתנדב.
● סהר, יעוץ למשפחות נפגעות סמים. א־ה 09.00־14.00 03־829970.
● אנוש – יעוץ למשפחות נפגעי נפש, 5400474־03, 03־5400672.
● יד ביד, אוזן קשבת לילדים לנוער ולהורים 24 ש'. 03־226027, 04־229488, 04־922222, 02־243358, אילת 09־76366, להי"ל 222732, מ־17 עד 24.
● "אוזן קשבת" לנוער ולהורים. מרכז עירוני ר"ג. 6728697, 6734752, ב' 8.00־13.00, ד' ה' 16.30־19.00.
● "אל־סם" – רח' מקינין ק' ימים א־ה. 16.00־20.00. טל' 5463587, 54628276, 02־663902, 02־663828.
● העמותה למלחמה באיידס. מידע וסיוע לחולים ולנשאים 03־614576, 03־566380, ת.ד. 33602 ת"א.
● אלי, אלימות כלפי ילדים. 03־430679, 03־261070, מ־08.00 עד 22.00.
● "יד הלב", אוזן קשבת להומוסקסואלים וקורבנים. 03־292797, ימי א', ג', ה' מ־19.30 עד 23.30.
● קופת־חולים – מוקד מידע רפואי. א־ה: 08.00־19.00, ו': 08.00־12.00. טל' 03־6393355
● מד"א – שירות רופאים לביקורי־בית, והזמנות מד"א, שעות: 19.00 עד 07.00. טלפון חירום 101.
● חדר מיון פרטי תורן, מד"א, קהילת סלוניקי 9 (ליד ביתן) ת"א, 499978.
● אלכוהוליסטים אנונימיים. הפניה לפגישות: 03־319281, 03־202951, 03־319645.
● אלכוהוליסטים (24 שעות) 03־721161.
● אלכוהוליסטים אנונימיים ירושלים. 02־630524, 02־830092.
● "קשב לקשיש", א.ג.ל.י. 03־299089. א־ה 09.00־14.00.
● אוזן קשבת לגיל המבוגר רמת השרון ימים א'־ה'. 16.00־20.00, טל' 5493244.
● נשים במצוקה, קו ארזם 03־503720.
● ארגון הורים אזרי, אוזן קשבת לילדים ונוער. 24 שעות ביממה. 03־621515.
● "יד שרה" – שיקום החולה: ים 02־244242, ת"א 03־812304, חיפה 04־381704.
● "הול"ה" – תמיכה בהורים של לסביות והומוסקסואלים: טל' 03־587779.
● תמיכה נפשית לחולי סרטן: 02־433516.
● שירותי חירום פסיכיאטריים כולל ביקורי בית. טל' 03־6750750, 09־344615, מנוי 33888.

תרום דם ותציל חיי אדם

הירוקים נגד זיכיון ים המלח

עשרות מחברי החברה להגנת הטבע הפגינו מול מפעלי ים המלח במחאה על "חוק הזיכיון", שיעניק למפעלי ים המלח זכות לבנות ללא התחשבות בחוקי התכנון והבנייה ● ארבעה אירועים של חומרים מסוכנים נרשמו בשבוע שעבר בדרום הארץ

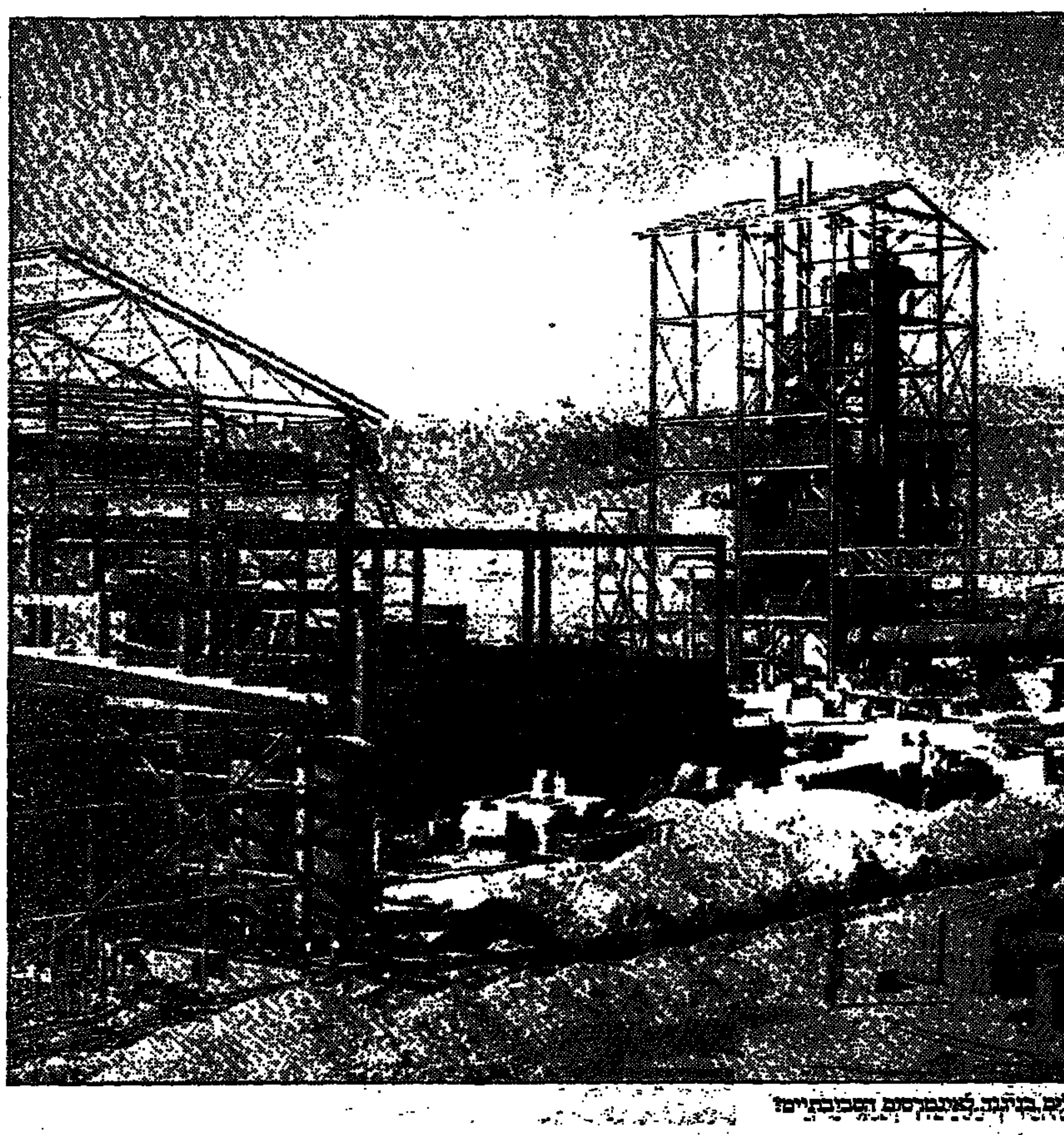

מפעלי האשלג בים המלח. האם הם פועלים בניגוד לאינטרסים הסביבתיים?

כמה עשרות מחברי החברה להגנת הטבע, פעילי ארגון 'פעולה ירוקה', תושבי הערבה ואחרים, קיימו בשבוע שעבר הפגנה ססגונית מול מפעלי ים המלח בסדום. ההפגנה נערכה במחאה על הצעת 'חוק הזיכיון', אשר אושרה בשבוע שעבר בקריאה ראשונה בכנסת ושמטרתו לאפשר למפעלי ים המלח לפעול ללא התחשבות בחוקי התכנון, הבנייה ורישוי עסקים. המפגינים, שחלקם חבשו מסיכות אב"כ ונשאו בלוני חמצן, מחו על החוק האמור לפטור את המפעלים וכן את בעלי זיכיונות המשנה שלהם מהליכי רישוי עסקים, עם כל המשתמע מכך.

מנכ"ל החברה להגנת הטבע, ד"ר יוסי לשם, טוען כי החלטת הכנסת לאשר את החוק בקריאה ראשונה מעמידה את ישראל במקום של כבוד בין רפובליקות בננות, בהן עומד כל בעל הון וכוח מעל החוק. לדבריו, הממשלה והכנסת, פועלות בעניין זה בניגוד לאינטרסים הסביבתיים והבריאותיים של הפועלים במפעלים, תושבי האזור, התיירים והנופשים הרבים המגיעים לים המלח.

ד"ר לשם סיפר כי רק לפני מספר ימים עבר במקום תווה פליטה של ענן עשן כתום מארובות מפעל הברום של מפעלי ים המלח. הוא הדגיש כי החברה תיאבק בכל האמצעים החוקיים העומדים לרשותה כנגד 'הצעת החוק הבלתי דמוקרטית והמסוכנת הזו כנגד הפגיעה של מפעלי ים המלח בטבע ובסביבה'.

יו"ר הועד המנהל של החברה להגנת הטבע, יואב שגיא, אומר כי החיפזון חסר התקדים בו מנסים להעביר בכנסת את הצעת חוק זיכיון ים המלח, שאין לו מקום בשום מדינה מתוקנת, לא יסייע לתהליך ההפרטה של חברת כי"ל.

"אדרבא", אומר שגיא, "פעולתו תהיה הפוכה, שכן הגורמים הסביבתיים לא יחדלו ממאבקם כנגד המצב המעוות והמסוכן. עובדת קיומו של החוק התקדימי ושל מאבקים אלו, יגיעו אל רוכשים פוטנציאליים. במקום ליצור מצב של הידברות ונכונות, ייווצר קונפליקט בין גורמי הסביבה ומפעלי ים המלח. גם הבעלים החדשים של מפעלי ים המלח ימצאו עצמם בחזית של מאבק בלתי נעים ומן הסתם יהיה להם מקום לטענות כלפי מי שניהל את תהליך ההנפקה. הגיע הזמן שהמדינה תכפוף את מפעלי ים המלח לחוקיה, במקום להתכופף לדרישות הבלתי סבירות [illegible] לצרכי המפעלים".

דוברת החברה להגנת הטבע, אורית נבו, ציינה השבוע כי החברה תעשה ככל יכולתה כדי למנוע את העברתו של 'חוק הזיכיון' תיקוני חקיקה, בקריאה שניה ושלישית בכנסת.

4 אירועי חמ"ס

בתוך פחות מיממה נרשמו ארבעה אירועי חמ"ס (חומרים מסוכנים) בדרום הארץ. ביום שני שעבר, בשעות הצהריים, נותקו והתהפכו 5 קרונות של רכבת משא, שהובילה תומצה זרחתית לבנה ממפעל רותם-אמפרט ליד דימונה לנמל אשדוד. התאונה אירעה באזור תחנת מושב נבטים. חלק מהתומצה הזרחתית נשפך וכביש דימונה-באר שבע, המקביל למסלול פסי הרכבת, נסגר לתנועה על ידי משטרת ישראל.

במשרדי המשרד לאיכות הסביבה במחוז הדרום בבאר שבע, התקבלה הודעה על האירוע מאנשי רכבת-ישראל, סמוך לשעה 13.10. מנהל המחוז במשרד, אריק בר שדה, הזעיק את כוחות המשטרה, שהגיעו לשטח בפיקודו של רפ"ק שמעון בן הרוש, וכן צוותי כיבוי אש ומד"א. במקביל, הגיעו לשטח שני צוותים של היחידה הסביבתית מבאר שבע ומערד.

לאחר בדיקה ראשונית, התברר כי מדובר בהתהפכות של תומצה זרחתית לבנה, המשמשת כתוספת למזון, בריכוז של 60 אחוז, שאינה דליקה, לא נדיפה, לא רעילה ולא פציצה ובשל העובדה שהיא משמשת כתוסף למזון, גם אינה מכילה מזהמים. במשך שעות ארוכות עסקו עובדי מפעל רותם אמפרט, אנשי רכבת ישראל וכי"ל בחילוץ הקרונות, על מנת לאפשר החזרת רכבת המשא למסלולה. למרבה המזל, לא אירע אסון כתוצאה מההתהפכות.

מנהל המחוז במשרד לאיכות הסביבה, אריק בר-שדה, מתריע על חוסר הזהירות שבהם נוהגים גופים הקשורים בייצור והובלת חומרים מסוכנים. הוא ציין כי התהפכות קרונות המשא ליד נבטים היה האירוע הרביעי בתוך פחות מיממה שבו היו מעורבים חומרים מסוכנים במחוז. ביום ראשון, סמוך לשעה 12.00 בצהריים, במסוף המטענים בתחנת הרכבת בבאר שבע, נשמט קרון שהכיל מתיל כלוריד שהוא חומר רעיל מאד, דליק ומסוכן. הקרון ירד מהפסים ובזכות הפעולה המהירה של עובדי רכבת ישראל, שהודיעו לאנשי המשרד לאיכות הסביבה, נמנע אסון גדול, שכן החומר לא הספיק להישפך מהקרון ולא אירעה כל דליפה.

אירוע אחר נרשם ביום ראשון, סמוך לשעה 20.00. מבאר גז ליד מחסום ארז אירעה דליפת גז. למקום הוצאו צוותי כיבוי והצלה וגן אנשי הסיירת לאיכות הסביבה של המשרד ובסיוע ניידת הבטיחות של מינהל הגז, הדליפה אותרה וטופלה במועד. ביום שני שעבר, סמוך לשעה 06.30 בבוקר, משאית שהובילה חומר מסוכן, עלתה באש ליד קניון הנגב. למקום הוזעקו צוותי כיבוי והצלה ואנשי היחידה הסביבתית של המשרד לאיכות הסביבה שטיפלו באש ונטרלו את הסכנה. התברר כי המשאית הכילה אפר של פצל-שמן ממישור רותם בנגב. "הימצאות החומר המסוכן באזור הזה, בלא שהנושא רווח לנו, הוא דבר תמוה ולא ברור. לפיכך, פתחנו בתחקיד לבירור העניין", אומר בר-שדה.

אמיר רוזנבליט

פריסקופ נגבי

מחירי הקרקע בערד

ראש המועצה המקומית ערד, בצלאל טביב, זועם על הנהלת מינהל מקרקעי ישראל, בשל החלטתה להעלות את מחירי הקרקע להעשיה בערד, בעקבות הביקוש לשטחי תעשיה בישוב.

טביב טוען כי יוזמת המנהל להעלות את מחירי הקרקע, עלולה לפגוע בישוב, שכן ייקור המגרשים לתעשיה תגרום לכך שיזמים יעדיפו לבנות בישובים אחרים, בהם מחירי הקרקע לתעשיה זולים יותר. כאמור, יוזמת המינהל היא תוצאה של הביקוש לקרקעות לתעשיה בשנה האחרונה. מצאי הקרקעות לתעשיה בערד הוא מצומצם, ועד לפני כשנה לא היה ביקוש לשטחי תעשיה בישוב. בשנה האחרונה התהפכה המגמה ובחודשים האחרונים מורגש ביקוש גבוה לשטחים המיועדים לתעשיה.

במכתב שהפנה טביב למנכ"ל מינהל מקרקעי ישראל, עודי וכסלר, הוא טוען כי עליה במחירי הקרקע תפגע קשות בשיווק הקרקעות ובפיתוחה העתידי של ערד בתחום התעשיה. טביב דורש להקפיא את עליית המחירים, במיוחד לאור העובדה כי ערד מצפה להתעוררות בנושא הבניה למגורים, לתעשיה ולמלונאות, וכי העליה הצפויה, תבריח יזמים מלבוא ולהשקיע בערד.

שביט החליף את זיוון זאב

זיוון, לשעבר מזכיר קיבוץ שדה בוקר ובשנים האחרונות מנהל כפר הנוער ניצנה, נמצא מזה כשלושה חודשים בשנת שבתון. הסיבה: זיוון שוקד על כתיבת הדוקטורט שלו בחוג לג'אוגרפיה, בנושא יחסי יהודים ובדואים במדינת ישראל. זיוון מתגורר היום בישוב הקהילתי 'אשלים' ברמת נגב, שעבר באחרונה בעין הסערה, בעקבות 'התנהלות' זמנית שערכו במקום בני השבט הבדואי אל'עזזמה. בתום שנת השבתון, מתכוון זיוון לשוב ולנהל את 'ניצנה'. אגב, במקומו של זיוון כמנהל הזמני של 'ניצנה' מונה יענקל'ה שביט, ראש הרשימה העצמאית 'מיצפאים' במצפה רמון וראש האופוזיציה העירונית בישוב.

הודעות בעניין חוק תכנון ובניה

חוק התכנון והבניה, התשכ"ה-1965
מרחב תכנון מקומי חדרה
הודעה בדבר הכנת שינוי תכנית מפורטת

נמסרת בזה הודעה, בהתאם לסעיף 77 לחוק התכנון והבניה, התשכ"ה-1965, כי הועדה המחוזית לתכנון ולבניה, מחוז חיפה, החליטה בישיבתה מס' 17 מיום 13.12.94, על הכנת שני תכנית מפורטת בספר הד/1005 – חיבור דרך שכעוני ומחלף אולגה קטע א', חדרה, המהווה שינוי לתכנית הבאה: חד/700.

השטחים הכלולים בתכנית המוצעת: גוש 10008 חלקות 71-100, 102-122, 124-126, 134-136, 146-150, 346-353 חלקי חלקות 20, 66, 127-132, 137, 144, 145, 357. גוש 10009 חלקות 193, 197, 219, 221-229. חלקי חלקות 220, 466. גוש 10049 חלקה 281 חלקי חלקה 282 גוש 10571 חלקות 1, 3, 8, 36-38, 42-45, 49, 50, 53, 81, 92 חלקי חלקות 2, 7, 50, 51, 86, 87, 99. גוש 10580 חלקי חלקה 38.

מטרות התכנית: – התווית דרך ראשית ממחלף אולגה לחדרה, גשר מעל מסילת ברזל, התווית מערכת דרכים משנית וביטול דרכים. – איחוד וחלוקה חדשה לפי פרק ג' סימן ז' לחוק ללא הסכמת בעלים. – קביעת אזורי בניה והוראות בניה למגורים, בסחר, בנייני ציבור, שצ"פ, שפ"פ, ואזור למתקנים הנדסיים. – קביעת הוראות בדבר מיגון אקוסטי. – קביעת הוראות בניה בשריה קוי דלק. – קביעת זכות מעבר. – קביעת מבנים להריסה.

בהתאם לסעיף 78 לחוק התכנון והבניה היתרי הבניה בגוש 10009 חלקות 193, 197, 219, 221-229 וחלק מחלקה 466 יוצאו בהתאם לשינוי התכנית לכשתאושר. תוקף ההודעה לשנה וחצי (18 חודשים) מיום פרסומה ברשומות.

ד"ר חיים קסלמן, יושב ראש הועדה המחוזית לתכנון ולבניה, מחוז חיפה

חוק התכנון והבניה, התשכ"ה-1965
מרחב תכנון מקומי חדרה
הודעה בדבר הכנת תכנית מפורטת

נמסרת בזה הודעה, בהתאם לסעיף 77 לחוק התכנון והבניה, התשכ"ה-1965, כי הועדה המחוזית לתכנון ולבניה, מחוז חיפה, החליטה בישיבתה מס' 17 מיום 13.12.94, על הכנת תכנית מפורטת מספר חד/839 – חיבור דרך שמעוני ומחלף אולגה קטע כ', חדרה.

השטחים הכלולים בתכנית המוצעת: גוש 10009 חלקות 230, 236, 237, 431, 433 חלקי חלקות 432, 436, 466 גוש 10049 חלקה 329, 336 חלקי חלקות 235, 242, 343 גוש 10050 חלקי חלקות 3, 4, 8-10 גוש 10054 חלקי חלקות 1, 4, 128, 129, 153 גוש 10571 חלקות 5, 6, 13, 14, 32-35, 39-41, 46-48, 52, 83, 85, 89, 90, 94 חלקי חלקות 7, 31, 50, 51, 81, 86, 87, 99.

מטרות התכנית: – התווית דרך ראשית ממחלף אולגה לחדרה, גשר מעל מסילת ברזל, התווית מערכת דרכים משנית וביטול דרכים. – איחוד וחלוקה בהסכמת בעלים. – קביעת אזורי בניה והוראות בניה למגורים, מסחר, בנייני ציבור, שצ"פ, שפ"פ. – שנוי יעוד קטע משמורות יער ומסילת ברזל לדרך ושצ"פ. – קביעת הוראות בדבר מיגון אקוסטי. – קביעת מבנים להריסה.

תוקף ההודעה לשנה וחצי (18 חודשים) מיום פרסומה ברשומות.

ד"ר חיים קסלמן, יושב ראש הועדה המחוזית לתכנון ולבניה, מחוז חיפה

סוגיות הדיווח

מתה מחברת ספרי המתח פטרישה הייסמית

הסופרת האמריקנית פטרישה הייסמית, המוכרת בזכות ספרי המתח שכתבה, מתה בשבת כבוקר בבית החולים לוקאריסה שבלוקארנו, שוויץ, מסרו מקורביה.

למרות שרוב הספרים שכתבה הייסמית היו ספרי מתח, היא זכתה להערצתם של אחרים מגדולי הסופרים, ביניהם גראהם גרין שאמר כי "היא יצרה אווירת קלאוסטרופוביה ואי-רציונליות בספריה, הגורמת לנו לחוש אי בטחון אישי. אין זה העולם אותו אנו מכירים, ולמרות זאת, הוא מציאותי יותר מעולמו של בית השכן"...

המבקר הספרותי של הטיימס הלונדוני אמר כי היא "הסופרת שתרמה יותר מכולם לשמה הטוב של ספרות המתח".

הייסמית כתבה סדרת ספרי מתח, שהידוע בהם הוא "זרים ברכבת". הספר הפך לסרט בהפקתו של אלפרד היצ'קוק, על פי תסריט של ריימונד צ'נדלר.

גיבור אחדים מספריה שנכתבו אחרי זרים ברכבת היה טום ריפלי, שהופיע בספרים "משחקו של ריפלי", ריפלי במחתרת" ו"ריפלי מתחת למים", האחרון בסדרה, שיצא לאור ב-1991. הספר הראשון בסדרת ריפלי היה "מר ריפלי המוכשר", ובו הופיעה לראשונה הדמות הבלתי מוסרית, שחיי הפשע שלה תוארו בהומור שחור במשך יותר משלושים שנה.

תאלידומיד לטיפול באיידס

חוקרים החלו בניסוי קליני עם התרופה תאלידומיד בתור טיפול אפשרי בתופעות הלוואי הקשות של מחלת האיידס. התרופה התגלתה כמצליחה בטיפול נגד מיחושים ומחלות שונות. היא תיבדק על כ-25 חולים בבית החולים הכללי בסאן פרנסיסקו. הרופאים ינסו לוודא, אם התרופה תסייע במניעת אובדן דרסטי במשקל, אשר ממנו סובלים הרבה חולי איידס.

החוקרים אומרים שיתרונות התרופה הינם הנטילה דרך הפה ומחירה הבלתי יקר יחסית. התלידומיד פועל נגד התסמין המכלה את הגוף בדרך אחרת מאשר הטיפולים ההורמונליים. בבבדיקים הראשונים נתגלה, שחולי שחפת האיידס הנוטלים את התרופה החזירו לעצמם תוך שבועיים בממוצע 4 אחוז ממשקל גופם שרזה.

תאלידומיד היא תרופת הרגעה במקום שהוצאה משימוש לאחר שהתברר שגרמה לפגמים גופניים קשים בעוברים שאמותיהן נטלו אותו במהלך ההריון.

שלטונות עיראק הרעילו איש אופוזיציה

משרד החוץ הבריטי הודיע כי אופוזיציונר עיראקי מטופל באחד מבתי החולים בבריטניה לאחר שהוא נפגע מחומר כימי "תאליום".

משרד החוץ הבריטי האשים את שלטונות עיראק שהם סיממו אותו. הם ציינו כי הארוע "מהווה ודוגמא היה לברבריות של משטרו של צדאם והפרה בוטה של סעיף 32 של החלטה 687 שפירסמה מועצת הבטחון בנוגע להפסקת פעולות הטרור".

מקורות של "הקונגרס הלאומי העיראקי המאוחד" מסרו ל"אלחיאת" כי שמו של האדם שנפגע הוא צפא אלבטאט. אלבטאט משתייך ל"קונגרס הלאומי". הוא נפגע בשקלאווה (צפון עיראק) ב-7 בינואר והוטס לבריטניה דרך דמשק בסוף ינואר.

חדש במדע / איתן ישראלי

מולקולת השנה: אנזים מתקן דנ"א

כתב העת "סאיינס" הכתיר את האנזים המתקן נזקים בדנ"א כ"מולקולת השנה". בשנה שעברה זכתה בתואר החלבון Ps3 על חלקו במערכת הבקרה על סרטן.

הדנ"א האנושי מקודד ל-60,000 חלבונים, המאפשרים לנו לחיות ולהיות בריאים. כשמתרחשת טעות בהעתקת הדנ"א עשויות להיגרם מחלות, כמו סרטן, שימור הגנום האנושי עשוי להיות מוטל בספק ואורך החיים עלול להתקצר פלאים. מצד שני, אם הדנ"א היה מוכפל ללא כל טעות, האבולוציה לא היתה מתרחשת, ומינים חדשים לא היו נוצרים. מערכת התיקון של הדנ"א מאפשרת שיווי משקל בין שני הצרכים האלה.

שכיחות הטעות בהכפלת דנ"א, באדם שבו מתפקדת מערכת התיקון כראוי היא כ-10^{-10} מוטציות לבסיס בדור אחד של התא. מערכת זו מתעמתת עם 10^{14} תאים בגוף האדם, שבתוך כל אחד כ-4×10^{9} זוגות בסיסים ובמשך חיי האדם מתחלק כל תא כ-10^{16} פעמים.

כשמשווים את מערכת תיקון הדנ"א במיני אורגניזמים שונים, מוצאים דמיון ושונות באחת. שונות זו מסבירה מדוע לחומר גורם סרטן (קרצינוגני) במין אחד יש השפעה שונה במין אחר. אספידין, למשל, גורם נזקים לעובר בארנבות, אך אינו מזיק כלל לאדם. הבנת מנגנון הפעולה של מערכת התיקון תעזור לבסס מדיניות של פיקוח על פלישת חומרים לסביבה והשפעתם על האדם. לשם דוגמא, אם יוכלו המדענים לעקוב את ההבדלים במערכת זו בין עכבר, חולדה ואדם, ניתן יהיה להסביר את אי ההתאמה במבחנים לקרצינוגניות, ואולי לתכנן מערכת שתדמה יותר את הגוף האנושי. הבנה כזאת תעזור גם במניעת אסונות כדוגמת פעולת התלידומיד, שהסברה במנגנונים מטבוליים שונים במיני אורגניזמים שונים. חוקרים רבים נוטים ליחס למנגנון תיקון הדנ"א גם קשר לביולוגיה של ההזדקנות.

יש מספר מסלולי תיקון דנ"א פגום. אחד המסלולים שהתגלו לאחרונה הוא תיקון אי התאמה הבסיסים. מסלול זה מתמחה בתיקון נזקים המתרחשים בזמן העתקת הדנ"א. המערכת סורקת דנ"א שזה עתה הכפל המתפשט זוגות בסיסים לא תואמים. היא חותכת את הבסיס שהוכנס בטעות ומכניסה במקומו את המתאים. מערכת כזאת שנחקרה שנים רבות בחיידק הקולי, זוהתה לאחרונה באדם, ונחקרת לשונות ולדמיון בין שני האורגניזמים.

נמצא, למשל, שהמערכת האנושית מסוגלת לטפל בחוסר התאמה של חמישה בסיסים רצופים, בעוד שזו של החיידק מטפלת בשלושה בלבד. מדענים חוקרים עתה גנים האחראים למערכת תיקון זו, בתקווה לאבחן בשלב מוקדם מקרים מועדים לסרטן.

מסלול תיקון שונה מטפל בבסיסים כודדים שניזוקו, כתוצאה מחמצון, למשל. למסלול זה אחראי אנזים בשם דנ"א פולימרז בתא. לנזקים הנגרמים על-ידי קרינה על-סגולית, למשל, יש מסלול תיקון הנקרא nucleotide excision repair (NER), המסוגל לטפל באזורים גדולים פגועים בדנ"א. מערכת זו חשובה כאד לאדם, מאחר והפגועים בה, לוקים במחלה Xeroderma piqmentosum, העושה אותם כה רגישים לאור השמש, שהם חולים בסרטן העור לפני גיל 10. האנזימים המפקחים על מסלול זה חותכים את הדנ"א משני עברי האזור הפגוע ומשלימים את החלק החסר.

האם נגיף חדש גורם לסרקומה ע"ש קפושי?

סרקומה ע"ש קפושי מופיעה כמעט בלעדית כמאפיין נלווה בחולי איידס הומוסקסואלים. במשך עשר השנים האחרונות נרקמו תאוריות רבות להסביר את סמיכות המחלות. מספר נגיפים אף נחשדו כגורמי המחלה כמו CMV, צהבת B, הרפס זן מס' 6 ועוד. לאחרונה הציגה קבוצת חוקרים מאוניברסיטת קולומביה עדות המסבילה את האחריות הופעת הסרקומה על נגיף חדש. יואן צ'אנג ופטריק מור (זוג נשוי) בודדו מאזורי הסרקומה רצף דנ"א שלא היה ידוע עד כה, שניתן לשייכו לקבוצת נגיפי ההרפס. רצף נגיפי זה נמצא רק לעתים רחוקות בהטרוסקסואלים. תכונה זו נדירה, מאחר ולנגיפי ההרפס תפוצה נרחבת בכל שכבות האוכלוסיה.

לצורך חיפוש רצפים נגיפיים ברקמות הנגועות בסרקומה, השתמשו החוקרים בשיטה חדשה יחסית הנקראת RDA (Representation difference analysis). בשיטה זו ניתן לבודד רצפי דנ"א יחודיים, למשל כאלה המזוהים עם נגיפים, מתוך כל הרצפים שבגנום התאי.

לאחר בידוד מקטעי דנ"א יחודיים, איידס וסרקומה, מצאו החוקרים דמיון לשני זני נגיפי הרפס. ההתאמה היתה של 55 אחוז לנגיף Saimiri (של קופים) ו-56 אחוז לנגיף Epstein-Barr(EBV). נמצאה גם התאמה, אם כי נמוכה יותר, לנגיפי הרפס מס' 6 ומס' 7 של אדם ומס' 4 של בקר.

בין ממצאים אלה והוכחה שנגיף מסוים גורם לסרקומה, יש מרחק ניכר. תחילה יש לבודד נגיף שלם מהחולים ולא רק מקטעי דנ"א. לאחר מכן יש להוכיח שהנגיף האמור הינו אכן יחודי לסרקומה ע"ש קפושי. כאשר וסרקומה זו נפוצה גם באנשים מבוגרים ממוצא ים-תיכוני, בידוד נגיף זה מקבוצת אוכלוסיה זו תאושש את השערת החוקרים. מור מציע שהנגיף ההיפוטטי עשוי לגרום התמרה בתאים שתעשה אותם פגיעים יותר למנגנונים וחומרים מסרטנים משניים, כמו ציטוקינים.

האיום הפטרייתי

ב-1988 פירסם ריצ'רד ונזל מחקר שסקר הדבקות בבתי חולים. התוצאות היו מדהימות ומאיימות: 40 אחוז ממקרי המוות היו כתוצאה מהדבקה פטרייתית.

עיקר האיום הפטרייתי מכוון לאנשים שהמערכת החיסונית שלהם פגועה – חולי איידס, חולי סרטן מטופלים בכימותרפיה, או אנשים מטופלים בחומרים מונעי דחיית שתל. ההדבקות הנפוצות נגרמות ע"י קריפטוקוקוס, קנדידה, היסטופלסמה וקוקסידיודס, ופטריות אחרות שבעבר לא הוכרו כגורמי מחלות באדם. המיקולוגים מעריכים שיש כמאה אלף מיני פטריות, שמהם כ-150 עשויים לגרום מחלה באדם או בבעל חיים.

הפטריות מאיימות לא רק על פגועי מערכת החיסון. בינואר 1994, רעידת האדמה ליד לוס אנג'לס גרמה לאוירוסולים פטרייתיים שעלו מן האדמה, וגרמו ל-170 הדבקות באנשים שהיו קודם לכן בריאים. ואת לאחר עליה במספר ההדבקות שם מ-400 ל-4,500 לשנה במשך 3 שנים. שלטונות הבריאות מודאגים מאד מהתופעה מכמה סיבות:

א. אין כספיק חומרי רפואה נגד פטריות.
ב. הפטריות מפתחות עמידות לכימיקלים.
ג. רשימת פטריות המסוגלות לגרום למחלה הולכת וגדלה.
ד. המחקר בפתוגניות של פטריות אינו מתקדם מספיק.

מחקר של ה-CDC שפורסם ב"סאיינס" הראה, כי בעשור האחרון הוכפל מספר ההדבקות הפטרייתיות בבתי חולים ואישר גם את מחקרו של ונזל, וקבע ש-80 אחוז ממקרי ההדבקה היו מזני קנדידה. המחקר מציע חיסון לתשכבים באזורים אנדמיים, וריכוז מאמצים במחקר הפתוגניות של פטריות.

הדבקה מעבדתית בנגיף האיידס מוכיחה את הפוסטולטים של קוך

לפני כמאה שנה פיתח רוברט קוך מבחן להוכחת גרימת מחלה על-ידי מיקראואורגניזמים. המבחן ידוע בשם "הפוסטולטים של קוך", דורש בידוד של המיקראואורגניזם מהאורגניזם החולה, ומתן המיקראואורגניזם לאורגניזם בריא וגרימת מחלה דומה, שוב בידוד המיקראואורגניזם והוכחת זהותו לזה שבודד תחילה.

בין הכופרים בהסכמה הרווחת שנגיף HIV גורם לאיידס, נמצא פיטר דוזנברג, הטוען, בין השאר, שהנגיף אינו ממלא את הפוסטולטים של קוך. אכן, היה קשה עד היום לספק את מבחנו של קוך, בעיקר מכיוון שאין חיית מודל מתאימה. אבל לאחרונה התקבלה עדות חד משמעית שעשויה לספק את הספקנים.

בכנס הבין-לאומי על איידס בברלין, שנערך ב-1993, דיווח ויליאם בלטנר מהבריו ההמכון הלאומי לסרטן בארה"ב, על שלושה עובדי מעבדה, שנפגעו בתאונות עבודה בזן של HIV מנוקה ומוגדר מולקולרית.

לאחר 68 שבועות מההדבקה, פיתח אחד העובדים דלקת ריאות פנאומוציסטית – מחלה המגדירה מצב של איידס. העובד לא קיבל AZT או כל חומר אנטי-נגיפי, עד ל-83 שבועות מההדבקה, כאשר ספירת תאי CD_4 בדמו ירדה מתחת ל-50, כשהערכים הנורמליים הם 600-1200.

לעובד השני היתה ספירה של 250-400 תאי CD_4 כשבוע ה-83, ושלישי – 200-500 בחודש ה-25, אך הוא קיבל טיפול אנטי-נגיפי. לשלושת העובדים לא היתה מעורבות בכל גורם סיכון אחר להדבקה באיידס, כמו הומוסקסואליות או הזרקת סמים.

דוזנברג עדיין אינו מקבל ממצא זה כהוכחת הפוסטולטים של קוך, אך לקהילה המדעית "לא דרושות הוכחות נוספות", כפי שהתבטא אנטוני פוצ'י, מנהל המכונים הלאומיים לאלרגיה ומחלות מדבקות.

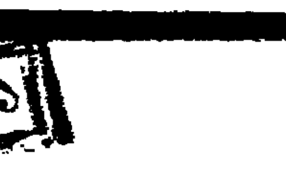

קולנוע / אורי שין

בריחה תפלה

טיפולים אישיים. במאי: אלן פרקר. שחקנים: אנתוני הופקינס, ברידג'ט פונדה, מתיו ברודריק

כל הסימנים העידו כי הסרט הזה היה בלתי נמנע. שכן, מי מתאים יותר מאלן פארקר לביים את הסרט האנגלי המסחרי הראשון שהוא קופרודוקציה בלתי אפשרית בין שחקנים אנגלים ואמריקאים. היה זה סיבן פריס, הבמאי שסרטו החביב "ממזר קטן" מוצג בימים אלו בארץ, שאמר כי פרקר, במאי מעודד בשנות השבעים, יקרוס כשהוא נאחז בקרנות מזבח הזהב ההוליודי, אך ימשיך לחשוב כי הוא ממשיך את דרכו של קן לוץ' ("גשם של אבנים"), מורה דרכו.

פרקר הוא נציג אחד של יוצרי קולנוע בריטים רבים שעברו ליצור בהוליווד מתוך מצוקת התעשייה הקולנועית בארצם. הוליווד קיבלה את הבריטים ביותר מאשר תשואות נימוס. היא העניקה להם את כל הכיבודים האפשריים, כולל פרסי אוסקר שחולקו להם בנדיבות. שהרי באמריקה הניחוח הבריטי הוא עדיין סימן לתרבותיות הנערצת על ידי צרכני הג'אנק פוד.

פרקר, במאי של דרמות חברתיות, מנסה הפעם את כוחו בקומדיה. הוא אינו מסתפק בכך אלא מנסה, מבעד לגרוטסקה, לגנות את התרבות האמריקנית ואת היסטריית מזון הבריאות ומכוני הכושר שהעבירה את אוכלוסייתה על דעתה בעשור האחרון. לשם כך הוא חוזר לימי תחילת המאה, לדמותו של ג'ון הארווי קלוג, דמות אמיתית אשר פיתחה סוגים ומיני דגנים בריאותיים הנמכרים עד היום תחת שם המותג המפורסם "קלוג'ס". במקביל הוא בנה מכון בריאות, שהיה ליותר דיוק מכון של עינויים, בו טפלו מיטב עשירי הארץ. חוקנים ומכונות מוזרות הוציאו מגופם את טיפת ויעותם האחרונה, תוך שירות הודיה לשיטתו השרלטנית של הד"ר המוזר אשר רגל בחיים ללא מין. עד כדי כך האמין בכך שאימץ 11 ילדים, ודדה בהם במשמעת שלא היתה מביישת את מפקדי הצבא הפרוסי.

בעקרון זהו נושא עם פוטנציאל גדול לקומדיית מצבים משעשעת. אבל פרקר מסתבך באין ספור עלילות משנה המכילות לא פחות מ-57 דמויות. במרכז זוג אמריקני צעיר הבא לנוות המרפא בתקווה לחזק את חיי נישואיהם המקרטעים, ולהבריא את גופו של הבעל החיוור מאהבתו הנואשת לאשתו. לצידם גם בנו המאומץ של הד"ר, המבקש לנקום בו, נוכל המבזבז את כספה של מסרוניתה עשירה במקום לייסד אימפריית דגנים מתחרה, מבלי שיהיה לו מושג כיצד לעשות זאת ולקראת אמצע הסרט מופיע רופא שרלטן לא פחות מד"ר קלוג, המרפא בעשר אצבעותיו את תשוקותיהן המיניות של נשות התוהה. בין סיפור לסיפור פרקר לא מוותר על הצגה קולנועית מפורטת של דגימות ממערכת העיכול וההפרשה, כולל פסקול המדגיש את אשר המצלמה לא הספיקה לתעד. מגעיל? לא. פשוט משעמם.

לצורך הבריחה התפלה הזו מגייס פרקר את מיטב השחקנים הנמצאים במרכז מפת העשייה ההוליוודית היום, לצד שחקנים אנגלים נחשבים לא פחות ואף יותר. כך אנו זוכים לצפות באנתוני הופקינס בתפקיד שבודאי יימחק מרזומה הקולנועי המפואר שלו. להופקינס, המגלם את ד"ר קלוג, הוצמדו שיניים קדמיות בולטות, כדוגמת באגס באני דמותו הארנבית של הופקינס הופכת לא רק נלעגת אלא משל ושנינה לזוהר המסנוור של הוליווד שקיבל בעבור תפקידו בסרט. שחקן אירי המתבונה לצידו של הופקינס הוא קולם מיני, שאפשר לראותו בתפקיד מכובד יותר בסרטו של פריס "ממזר קטן". למיני יש אולי נסיבות מקילות על הסכמתו להופיע בסרט זה שכן היה זה פרקר שחשף את השחקן המצויין הזה לקהל בסרטו הקודם, "הקומיטמנטס". מן הצד האמריקני מופיעים ברידג'ט פונדה ומתיו ברודריק, שעל משחקם החיוור לא כדאי להרבות במלים.

בקיצור, מהסרטים הגרועים של השנה.

כסף, אהבה ושנאה

השבוע מתחילים צילומיה של אופרת סבון ישראלית. "זהב של שוטים" נעשית על פי רעיון של סדרה דרום-אפריקאית, בהתאמה של הדמויות ומקומות ההתרחשות לישראל והיא תעלה לשידור באביב

מאת אביבה זלצמן

בדרום אמריקה קוראים לזה "טלנובלה". באמריקה ובאירופה "אופרת סבון". בארץ עדיין לא המציאו שם עברי לדרמה הטלוויזיונית המתמשכת, למרות שהשבוע יוצאת לדרך ומתחילים צילומיה של אופרת הסבון הישראלית הראשונה, "זהב של שוטים" (שם זמני) שתשודר ב"טלעד" ערוץ 2.

את הרעיון לסידרה ייבאה חברת "טלמידיה הפקות" מדרום אפריקה, שם מוקרנת הסידרה בהצלחה רבה, ועיבדה אותה למציאות הישראלית. ההישענות על סידרה זרה, ולא הליכה על סידרה מקורית להלוטין, מעניקה יותר ביטחון להצלחה. "אנחנו נשענים על סיפור שהוכיח את עצמו, ואני מאמין באיכות הסיפור ואיכות הדיאלוגים", מבהיר ניסן בלקין, המפיק, מבעלי "טלמידיה". גם על איכות השחקנים לא רצו להתפשר. 600 שחקנים עשו אודישנים לתפקידים השונים, שניים הוחלפו אפילו אחרי הפיילוט (לימור גולדשטיין ועמי טראוב), וכ-15 שחקנים מאושרים, שנבחרו לתפקידים השונים, יהפכו עם עליית הסידרה לכוכבים החדשים של טורי הרכילות. כך, בכל אופן, קורה לכוכבי אופרות הסבון, בכל העולם.

הסידרה, על-פי התכנון, תעלה לשידור באביב הקרוב, כשלב זה בימי השידור של "טלעד" בלבד. הכוונה הראשונית היתה ליצור רצועת שידור יומית, משותפת לשלושת זכייני הערוץ השני. "רשת" ו"קשת" אכן נתנו בהתחלה את הסכמתם העקרונית, אולם מסיבות שונות, בעיקר משום שכרגע יש להן הפקות מקוריות משלהן – "פאפא" ב"קשת" ו"איצה" ב"רשת" – החליטו שלא להיכנס לשותפות "הן מחכות בצד לראות איך תתקבל הסידרה", אומר דהפריז. "אנחנו ב'טלעד' כבר עשינו את 'החמישיה הקאמרית' ואת 'הקומדי סטור' וחשבנו שנכון לא לעשות עוד פעם סיטקום, אלא להתחיל עם Soap ישראלי. ראינו את הפיילוט והוא נראה טוב מאוד והחלטנו ללכת על זה", אומר אילן דהפריז מנהל התכניות של "טלעד".

הסידרה עליה מבוססת "זהב של שוטים" הישראלית, כוללת 108 פרקים. בארץ יפיקו, בשלב הראשון 39 פרקים בלבד "עם אופציה לכל השאר". ב"טלמידיה" בכל אופן, הכשירו כבר אנשי מקצוע וצוותים לנושא ההפקות הדרמטיות ארוכות הטווח, "הדורשות מיומנות שעדיין אין מספיק בארץ".

הבמאי הוא שלמה חזן, והתסריטאי, אראל פרדו, מפיק ב"טלמידיה", מספר כי "ייחודה של אופרת סבון, זה שהיא מרותקת למרקע, כך שלא ירצו לקום אפילו לרגע, כדי לא להפסיד משפט חשוב". פרדו ישב עם מחבר הסידרה הדרום אפריקאי ולמד ממנו את הטכניקה הבסיסית של כתיבת אופרת סבון. "השלד לסידרה הוא דרום אפריקאי, אולם מאחר וכל סגנון החיים שם שונה משלנו עשינו אדפטציה ישראלית. הוספנו והורדנו דמויות, שינינו סיטואציות שלא היו תקפות אצלנו. העברנו את כל ההתרחשות למקומות בארץ והתאמנו את הדמויות לארץ. התוצאה היא מאוד ישראלית".

כמו בכל אופרת סבון, גם ב"זהב של שוטים" יש מספר דמויות מרכזיות ומספר סיפורים, שרצים במקביל, ומסתבכים אחד בשני, כשהמניע הוא תמיד כסף, אהבה ושנאה. במקרה זה, את העלילה מובילות שלוש נשים: רנה זוהר (יולי הר-גיל), בחורה אמביציוזית כבת 30, מזכירה בבירה המנסה בכל דרך להתקדם. הבוס שלה, יעקב אבן חן (גדעון שמר), מבקש את עזרתה כדי לרכוש מניות מבלי שידעו כי הוא הרוכש, ורנה האמביציוזית קופצת על ההזדמנות ומסכימה, בתנאי שהוא יתחתן איתה. רנה אמנם אוהבת את החבר שלה, איל עינב, מהנדס בחברה אחרת, אבל הוא קצת מפריע לתכניותיה להתקדם. איל עובד אצל אבי ליכטמן (אבי פניני) שזה עתה מונה למנכ"ל, ומחליט בגיל 45 להתגרש מאשתו רינה (הגית בן עמי), שתמכה בו בכל שנות ההעפלה לפסגה. רינה נלחמת, אבל בשלב מסויים מבינה, כי החיים בלי אבי לא כל-כך נוראיים, ההיפך. הדמות השלישית, גלי אבן חן (איילת מרגלית) היא זמרת שחזרה משהות ארוכה בחו"ל ומנסה לעשות את הקאמבק שלה בארץ, כשהכוח המניע מאחוריה היא אימה, רחל עמית (שפרה מילשטיין) שמנסה לדחוף את הקריירה של בתה הזמרת בארץ. גלי היא בתו של יעקב אברהון, הבוס של רנה (זוכרים) ובשלב כלשהו, כשרנה נוטשת את איל, הוא מוצא את עצמו בזרועותיה של גלי. אתם הבנתם את הפלונטר? או זה רק קצה קצהו של הסיפור הדמויות.

אלף ימים של בדידות: המצור על סרייבו בסינמטק החיפאי

ערב לציון 1000 ימי המצור על העיר סרייבו יתקיים ביום חמישי בשעות הערב בסינמטק חיפה. הסניף הישראלי של הארגון לזכויות האדם והסינמטק עורכים ערב סולידריות עם קורבנות המלחמה עקובה מדם ביוגוסלביה לשעבר. הערב נועד למחות על שתיקת העולם מול בדידותם המתמשכת של תושבי העיר הנצורה ולהביע סולידריות עימם ועם תושבי ערים אחרות בבוסניה-הרצגובינה.

באירוע המתוכנן ישתתף הפסיכולוג הראשי לשעבר של צה"ל, ד"ר ראובן גל, שביקר פעמים רבות בבוסניה ואף עמד בראש קבוצת של פסיכולוגים ועובדים סוציאליים שעסקו בהשפעת השיגרה האכזרית של התושבים. מפגשים אלה תועדו על ידי הבימאית רינה פאפיש (מהטלוויזיה הלימודית). לאחר הרצאתו של ד"ר גל יוקרנו שני סרטים: "סרייבו גרונד זירו", סרטו של אומיר קנוביץ הכולל קטעי יומן שנעשו בשנים 1992 ו-1993 ו"הרסו את הבית שלי" סרטה של רינה פאפיש.

חילופי מנכ"לים במועצה הציבורית לתרבות ולאמנות: גלית ברסקי במקום דוד סיני

הנהלת העמותה הציבורית לתרבות ולאמנות החליטה למנות את גלית ברסקי, כמנכ"ל המועצה הציבורית לתרבות לאמנות וכמנכ"ל העמותה הישראלית לתרבות ולאמנות, במקומו של דוד סיני שמילא את התפקיד במשך שש השנים האחרונות, ועובר עתה לכהן כמנכ"ל המועצה הציבורית לקליטת עליה.

המועצה הציבורית לתרבות ולאמנות היא הגוף הביצועי של מינהל התרבות המפיקה של הפסטיבלים, של תערוכות וביאנלות בחו"ל וכד'. העמותה הישראלית לתרבות ולאמנות היא הגוף המייעץ לשרת האמנויות ולמינהל התרבות בנושאי תרבות ואמנות. המועצה הציבורית לקליטת עליה היא גוף חדש, גוף ביצועי, שהאוריינטציה שלו כלכלית חברתית והוא מיועד לביצוע פעולות בתוך התעשייה, פעולות לקליטה חברתית של העולים ושינוי תדמיתם.

החילופים ייערכו ב-1 במארס.

"ויזה" בסוזן דלל

להקת "תיאטרון מחול תל אביב", יוצאת במופע חדש במרכז סוזן דלל ב-7 וב-8 בפברואר. 12 רקדנים, בניהול אמנותי של סיקי קול, יופיעו ב"ויזה", יצירה המורכבת מעבודותיהם של חמישה כוריאוגרפים שנתבקשו, כל אחד מהם, להתייחס לתהליך השלום באזורנו. אלון אבידן, רינה בדש, נעה דר, אידיס לנה וסיקי קול, יצרו קטעים שמהם מורכב המחול.

לזכרו של אליעזר רוזנפלד

ערב לזכרו של אליעזר רוזנפלד יתקיים בבית ראובן ביום שלישי. ישאו דברים ד"ר גדעון עפרת, שלמה ויתקין, מני פאר ואחרים. ינחה: מולי ספירא.

"קזבלנקה", המחול

מחול חדש של אמיר קולבן יעלה ב-8 בפברואר בז'ראר בכר בירושלים וכן ב-10 וב-11 בחודש במרכז סוזן דלל בתל אביב. "קזבלנקה" הוא שמו של המחול, וזו עבודה משותפת לקולבן ולתיאטרון הבמה. ובמרכזו שלוש דמויות בתוך "משולש רומנטי" ומשולבים בו צילומים מתוך הסרט הידוע בשם זה וכן שירים של יצחק לאור. משתתפים: גלית המבי, קרן לוי, וחזי רבינוביץ וקולבן עצמו.

ענת אפרתי וגאנדי זאגור זוכי התחרות ע"ש שפירא

הזוכים בתחרות ע"ש פרנסואה שפירא לשנת תשנ"ה הם ענת אפרתי (סופרן) וגנאדי זאגור (פסנתר). אפרתי, ילידת ישראל (1966), היא בוגרת האקדמיה למוסיקה בתל אביב, הופיעה עם האופרה הישראלית, השתתפה בקונצרטים קאמריים, וזכתה בפרס הראשון בתחרות האקדמיה על שם רובין וכן במלגות מטעם קרן התרבות אמריקה ישראל, האופרה הישראלית וסדנת הקיץ של האופרה. זאגור הוא יליד חבר העמים (1970) שעלה לישראל ב-1993. כיום הוא תלמידו של פרופ' אלכסנדר תמיר באקדמיה למוסיקה בירושלים. השתתף בתחרות על שם ג'ינה בכאואר בארה"ב, הופיע ברסיטלים בארץ, וזכה במלגה מטעם קרן התרבות אמריקה ישראל. הפרסים כוללים הופעה ברסיטל במוזיאון תל אביב, רסיטל במסגרת תכניות "אתנותא", נגינה כסולן עם התזמורת הפילהרמונית בקונצרט במסגרת "אירועי האמן הצעיר", פרס כספי וכן טיסה לצורך השתתפות בתחרות בינלאומית, השתתפות בתחרות בינלאומית או בהופעה בחו"ל.

כרזות אמנסטי בתיאטרון חיפה

תערוכת כרזות בחסות אמנסטי נערכת בתיאטרון חיפה במקביל להצגה "בני ערובה". הכרזות מתייחסות לדיכוי הסטודנטים בבג'ינג, אסירי מצפון ששוחררו, הפגנת האמהות בבואנוס איירס, ועוד. בואדי סליב בחיפה, עד סוף פברואר.

טיפוח

רבלון יצרו שפתון המוגדר כ"מהפכני ויחיד במינו": עמיד למשך שעות ארוכות, אינו נמרח, ואינו יורד גם בנשיקה. ללא בושם וללא טעם לוואי וב-12 גוונים. 44 ש"ח. מנסיון, השפתון אכן עמיד זמן רב, אבל אחרי ארוחה, למשל, כדאי לחדש אותו.

•

במיכל ממש זהה לזה של "רבלון" הוציאה חברת מקס פקטור איי-ליינר בשם "קוויק ליינר". גם מיכל זה נראה כקסת דיו קטנה, וגם כאן התוכן הוא בצורת טוש. המחיר 59 ש"ח (ולתקופת היכרות 49 ש"ח). משיחתו אכן, קלה ועדינה, כמו זה של "רבלון".

•

ערכה חדשה של פופה הכוללת גם איפור וגם בושם. השם הוא "ליברטי" ויש בה "אפשרויות של התאמת צבעי איפור וריחות בהתאם למצב הרוח, הטעם או האירוע". שלושה בקבוקוני בושם בשלושה ניחוחות שונים, ארבעה גוונים של צלליות עיניים, ספוגיות לפיזור הצללית, מסקרה, עיפרון עיניים, בהק לשפתיים בשני גוונים ומברשת לפיזור, סומק באבקה ובקרם, קונסילר, קרם פודרה וסומק. המחיר: 129 ש"ח.

•

ג'ילט מרחיבה את סדרת "ג'ילט סיריס", ומוציאה את סדרת "גשם פראי" שכוללת מוצרים לגילוח ולאפטר שייב ודאודורנטים, המכילים אלוורה לריכוך עור הפנים. המחירים נעים בין 20 ל-54 ש"ח.

השפתון החדש של "רבלון"

העיקר שאנחנו פוטוגניים

שיתוף פעולה נוסף בין הבמאית עידית שחורי והשחקנית מיכל ורד. אחרי "תבנית כבקשתך", מחזה ליחיד שכתבה וביימה שחורי ובו הופיעה ורד, ואשר הועלה במסגרת פסטיבל ישראל, תעלה לבמה ההצגה "הוידיאו של שלומית לייטנר", גם הוא מחזה ליחיד שכתבה וביימה עידית שחורי ובו משחקת מיכל ורד. המחזה מדבר על בחורה שמצלמת את עצמה לוידיאודיים, וכדברי שחורי היא משווקת את עצמה כאוכל וכמוצר", שכן "לא משנה איך אנחנו מרגישים ונראים בחיים, העיקר שאנחנו פוטוגניים". מגלמת את שלומית לייטנר, מיכל ורד. מן החודש הבא ב"צוותא 2".

מופע מיצירות אוהד חיטמן בן ה-17

הנער אוהד חיטמן בן ה-17 זוכה למופע המוקדש למוסיקה שכתב. חיטמן, תלמיד מגמת הג'אז בתלמה ילין, ינהל מוסיקלית את המופע שנקרא "מתנלוג" אשר בו יטול חלק השחקן יובל זמיר, הרכבים של רוק וג'אז, תזמורת ביג בנד, רביעיית כלי מיתר ורקדנים. המופע יתקיים בחודש הבא.

בהשראת שיר של עמיחי

בהשראת שירו של יהודה עמיחי "בהסטוריה של אהבתי" כתב המלחין הירושלמי אהרן דזאל יצירה לזמרת אלט ותזמורת מיתרים. היצירה תנוגן בבכורה בקונצרט מיוחד שיתקיים בכנסיה הסקוטית סט.אנדרוז בירושלים ב-11 בפברואר. ישתתפו בו סולני אופוס, תזמורת מיתרי ציון, האמבן ג'ורג' האס וסמור כרמי-גינברמן.

חו"ל

"צדק", סרט תיעודי על מצילי יהודים במלחמת העולם השניה

בפאריס מציגים עתה את סרטו הדוקומנטרי של מרק הלטר "צדק". הסרט מספר על 36 גויים שהצילו יהודים במלחמת העולם השניה. מתוך לאלפים, שרבים מהם יישארו אנונימיים תמיד.

הלטר, בעצמו ניצול גטו ורשה, החל את הצילומים בעיר הולדתו, משם הצליח לצאת, כשהיה בן חמש, בעזרת ידידים קתוליים של המשפחה. הוא צילם גם בברלין, רומא, וילנה, סרייבו, איסטנבול, תל אביב, טוקיו, צרפת ואפריקה. "מה שבולט בכל הראיונות", הוא אומר, "היא העובדה שאנשים אלה לא חשבו כלל שהם עושים משהו מיוחד. כולם תיארו את מעשיהם כרגילים וכנורמליים. גם היום הם לא מבקשים קרדיט או תודות. רובם לא הבינו כלל למה אני טורח לדבר אתם".

בין המצילים המתועדים בסרט, אירנה סנדלר שהבריחה ילדים מגטו ורשה באמבולנס. נילס סורנסון, דייג דני, אז בן 16, שהעביר 900 יהודים במעבורת לשוודיה. מארי ג'יין גולד, סוציאליסטית אמריקנית שהתגוררה אז בריביירה הצרפתית ועזרה בהצלתם של למעלה מאלפיים אמנים ואינטלקטואלים יהודים, ביניהם הצייר מרק שאגאל. וזיבה הרדגה, מוסלמית מסרייבו שהצילה שני יהודים ואביה הוצא להורג על ידי הנאצים על שהסתיר משפחה יהודית. בתה של הרדגה ומשפחתה, הוצאו מסרייבו והגיעו לתל אביב בעזרת האשה אותה הצילה האם.

הלטר ראיין במאתיים ניצולים, הגיע ל-40 שעות וידיאו ולאלף עמודי ראיונות. "הגיע הזמן שסיפוריהם יהיו חלק מן ההסטוריה של השואה", הוא אומר. "במקום להתמקד בבנליות של הרע, כפי שניסחה זאת חנה ארדנט, חשבתי שהגיע הזמן לתעד את הבנליות של הטוב".

"צדק" יפתח את פסטיבל הקולנוע של ברלין החודש, ויוצג בארה"ב, במוזיאון השואה בוושינגטון.

להיט קולנועי בריטי חדש

להיט בריטי חדש, סרט שאין בו לא חתונות ולא הלוויות וגם לא שחקנים מוכרים. "קבר רדוד", הוא מותחן קומי שיש בו סאדיזם, ביתור גופות, הרבה תפניות בעלילה, וסוף מפתיע וקומי. בניגוד לסרטים אחרים כמו "ארבע חתונות והלוויה אחת" או "משחק הדמעות" שזכו להצלחה בארה"ב לפני שהכיאו קהל בריטי, סרט זה זוכה להצלחה באנגליה. הוא נעשה ב-1993 בשלושים יום וכבר החזיר את ההשקעה בו, 1.6 מליון דולאר, במכירתו להקרנה בארצות נוספות.

הוא ממוקם באדינבורו ומספר של שלושה יאפים ששוכרים דירה משותפת ומגלים בה דייר נסתר נוסף – גופה, ליתר דיוק. הבמאי הוא דני בויל, בן 38, ועל השחקנים האלמוניים עדיין אומרים כי כדאי לזכור את שמותיהם: קארי פוקס, אוון מקגרגור וכריסטופר אקלסטון (איי.פי.).

مكان الأصل

נשים בספורט

הצמרת הנוכחית (מימין לשמאל): ארנצ'ה סאנצ'ס־ויקאריו, מארי פירס, קונצ'יטה מרטינז ושטפי גראף. האמנם תדיח אותן ונוס אבוני סטאר ויליאמס?

ונוס השחורה של הספורט הלבן

מהגטו של לוס־אנג'לס אל צמרת הטניס העולמי – סיפורה של ונוס אבוני סטאר ויליאמס, אמריקאית בת 14, שמאמנה חוזה לה מקום ראשון בין הנשים בתוך ארבע שנים

מאת שמואל טל

כן להיום מוכר שמה של ונוס אבוני סטאר ויליאמס לקומץ קטן של אנשים. אבל על פי כל התחזיות המקצועיות היא אמורה לפרוץ תוך פרק זמן קצר (שנה שנתיים) לצמרת הטניס הנשי העולמי ולסלק משם את הגדולות של היום – שטפי גראף, מארי פירס, קונצ'יטה מרטינז וארנצ'ה סאנצ'ס־ויקאריו.

רמז ראשון על כוונותיה שיגרה ונוס ויליאמס, האמריקאית שחומת העור בת ה־14, בטורניר המקצועני הראשון שלה. לאחר שחלפה בקלות על פני שון סטאפורד המדורגת 59 בעולם התייצבה בסיבוב השני מול המדורגת שניה בעולם, הספרדיה ארנצ'ה סאנצ'ס־ויקאריו.

ששת אלפים הצופים שמילאו את היציעים חזו בהצגה שלא מן העולם הזה. הילדה בת ה־14 הריצה את יריבתה לרוחב ולאורך המגרש, חבטה בעוצמה את כדורי הפתיחה, שלטה בכל סוגי החבטות מהקו האחורי וגם כשהתקרבה לרשת ניצלה את נתוניה הגופניים כדי להשיג נקודות.

סאנצ'ס־ויקאריו, שבאמתחתה זכיות באליפויות הפתוחות של צרפת וארה"ב היתה ארוכה ממאמץ והגיעה ליטרים של דיעה לפני שהצליחה לנצח 1:2 במערכות תוך ניצול נסיונה הרב, ולילדה בת ה־14 היתה עוד החוצפה לומר לעיתונאים בתום המשחק: "אינני מרוצה. לא באתי לכאן כדי להפסיד."

התחילה בגיל ארבע

סיפורה של ונוס ויליאמס מזכיר מאוד את סיפור סינדרלה מן האגדות. בניגוד למרבית "ילדות הפלא" של הטניס שגדלו במשפחות אמידות ושיחקו על מגרשים פרטיים במועדונים יוקרתיים, עשתה ונוס את צעדיה הראשונים על מגרשים ציבוריים בסביבה מסוכנת בגטו של לוס אנג'לס, שם נולדה.

היא החלה לשחק טניס כבר בגיל ארבע והפגינה יכולת מעולה שהדהימה את הסובבים אותה. עד גיל עשר השתתפה בטורנירים אזוריים לנערות וניצחה כמעט בכולם. משלב זה ועד הצטרפותה לסבב המקצועני באוקטובר האחרון היא נעלמה מהבימה.

משפחת ויליאמס אספה את מטלטליה ועברה מחוף לחוף, מקליפורניה לפלורידה, שם התמקמה בדאלרי ביץ' – "מקום לגידול ילדים". ונוס נשלחה ללמוד באקדמיה לטניס של ריק מאקי, המאמן אותה עד היום.

העובדה שונוס לא השתתפה בטורנירי הצעירות התגירה אותה מסתורית עד אותו יום בו התייצבה לראשונה על המשטח נגד שון סטאפורד. הילדה המסתורית הזו, שהיתה מוכרת עד אז רק למאמנה, להוריה ולחברותיה באקדמיה, פרצה לתודעה והוכיחה כי כוכב חדש נוצץ בשמי הטניס הנשי.

את הנצחון הראשון שלה כמקצוענית רשמה ונוס, המתנשאת לגובה של 1.85 מ', ב"ליל הקודשים" ואחרי הנצחון אמר אביה כי מעתה ילוו אותה הקודשים לאורך כל הדרך אל ההצלחה. אבל במהלך המשחק עודד אבא ויליאמס דווקא את יריבתה של בתו. "לא רציתי שהיא (ונוס) תנצח. מפני שאני סבור שמוקדם מדי בשבילה לשחק טניס מקצועני. אני יודע מה יכול לקרות. נצחון יוביל לנצחון והיא תשכח את עצמה, ובדומה לאותו שתיין שכל לגימה מגבירה אצלו את הרצון לשתות, היא תשאף לנצחונות. השאיפה הזו תביא אותה ללחץ ואת התוצאות אפשר ללמוד מצעירות אחרות שפרצו בסערה לצמרת ונפלו באחת."

הלחץ על הילדות

ואבא ריצ'ארד ויליאמס יודע על מה הוא מדבר. הילדות הצעירות של הטניס, הזוכות להפוך למיליונריות עוד בטרם סיימו בית־ספר יסודי, אינן עומדות בלחץ ו"מאבדות עצמן לדעת".

מוכר היטב סיפורה של אנדריאה ייגר, שהחלה לשחק כמקצוענית בגיל 13 אך נעלמה מהבמה בגיל 20 לפני שהספיקה למצות את כל יכולתה, או סיפורה העגום יותר של ג'ניפר קפריאטי (שהתאמנה, אגב, שלוש שנים אצל ריק מאקי) שצברה נצחונות וממון רב בגיל 13–14 ולפתע נשברה, נעלמה מהבית ונמצאה על ידי המשטרה במוטל זול, והיא שתויה ורוויית סמים.

באיגוד הטניס הנשי כנראה למדו את הלקח מהסיפורים הללו. ונוס ויליאמס ועמיתתה מעבר לים מרטינה הינגיס (אף היא בת 14) הן בנות גילן האחרונות שהותר להן להצטרף לסבב המקצועני. מעתה יוכלו רק בנות 15 להפוך למקצועניות וגם זאת בהגבלות על מספר הטורנירים שבהם יוכלו להשתתף במהלך שנה.

ונוס עצמה אינה חוששת שסיפור ייגר וקפריאטי יחזור גם אצלה. "יש לי דעה בנושא," אמרה לא מזמן לעיתונאים, "אני חושבת שהגיע זמני להפגין את יכולתי בזירה המקצוענית. למדתי היטב את השגיאות שביצעו חברותי למקצוע ואיני מתכוונת לחזור עליהן. יתכן שאשגה פה ושם אך לא בצורה שתשפיע על התנהגותי ויכולתי. אני בטוחה שאוכל לעמוד בלחץ המופעל על מקצועניות."

ריצ'ארד ויליאמס אמנם בוטח בבתו, אך ממשיך לטעון שצורת החיים של הטניסאיות המקצועיות מלחיצה ושוחקת. לפני זמן קצר, כשבתו עדיין היססה אם להצטרף לסבב, צוטט כשאמר: "צריך לירות בכל הורה המאפשר לילדו לשחק כמקצועני." אבל כשהגיעה ונוס הביתה והודיעה על החלטתה לא ניסה לשנות אותה והבטיח שיתמוך גם בארבע בנותיו האחרות, שאחת מהן, סרינה, מגלה ניצוצות של גאוניות בטניס, ומעריכים שהיא אף תעלה על אחותה הבוגרת ממנה בשנה.

לפחות דבר אחד הצליח ריצ'ארד ויליאמס לעשות: להגביל את מספר הטורנירים שבהן תשתתף ונוס לחמישה־שישה בשנה. וכך יישאר לה זמן לעסוק גם בתחביביה, ללכת לחוף הים, לנוע על רולרסקייטים ולשחק כדורסל, וללמוד בעזרת אמה בבית. (ונוס לא הולכת לבית ספר מסודר.)

אבל כפי שזה נראה כרגע, ונוס תמשיך לעשות את מה שהיא אוהבת יותר מכל. לשחק טניס. ולכן היא מתאמנת שש שעות ביום, סופגת את הידע שמקנה לה מאמנה ומשתדלת ליישם אותו בצורה הטובה ביותר.

ואז, היא מקווה, יגיע היום בו תצליח להגשים את מה שהבטיח מאמנה: "בגיל 16 היא תוכל להתמודד עם כל הגדולות. בגיל 18 היא תזכה בטורנירי גראנד־סלאם ותתייצב בפיסגת הטניס העולמי."

איזי לונג ממליץ ולהיפך

אחורה בזמן

גיד שקמת בבוקר, מפהק ורדום כרגיל, שרכת דרכך אל המטבח וגילית להפתעתך כי כרגיל אין לך חלב קפה וקרואסון כדי לטבול אותו בקפה.
מה אתה עושה אז?
פשוט מאוד.
אתה חוזר אחורה בזמן, ליום קודם עד השעה 22:00, מחייג 03־6747343, אומר מה שאתה צריך ומשלם בנוסף על ערך הקנייה 3.5 ש"ח דמי משלוח.
נכון מדליק?
לשירות קוראים "סאן רייז" ואפשר גם לחשוב על זה יום קודם ולא לחכות עד הרגע האחרון.

מה שטוב לדבורים

הרוקח הדני ק. לנגר אגרד המציא פטנט שלפיו מייצרים בגרמניה סוכריות כאלה, שאם אתה מוצץ אותן בזמן שכואב לך הגרון אתה חש הקלה ונעים לך בפה.
ולמה?
מפני שבתוך הפטנט הזה מעורבבים פרופוליס, חומר המיוצר על ידי דבורים, ומשמש בכוורת כחומר הגנה טבעי נגד מזיקים.
ומתברר שלבן אדם משמש החומר הזה כמו אנטיביוטיקה טבעית וכמחזק מערכת החיסון.
זה עולה 30 ש"ח לשלושים סוכריות כאלה.
ואם זה טוב לדבורים...

רעיון המחץ

אם לזה שהמציא את שיווק המים בבקבוקים מגיע פרס ראשון, אז לזה שהמציא את מתאם הפטמה לבקבוקי "מי עדן" מגיע פרס ועוד משהו.
זה לא גאוני?
אתה נכנס לרשתות השיווק, לבתי המרקחת או לחנויות למוצרי תינוקות, מבקש את מתאם הפטמה "מי עדן", משלם 9.99 ויש לך מתאם פטמה לבקבוקי "מי עדן". רק לעבור מבקבוק לבקבוק כדי שהמתוק יוכל למצוץ לו מים לרוויה כאוות נפשו.
ומי ברז?
זה בשביל לרחוץ כלים.

מתכונים שאולים

העולם הנפלא של האפייה ההונגרית

הידעתם? כי השטרודל לא נולד בווינה והקרואסון לא נוצר בפריז? מקורם של אלה – ואחרים – בהונגריה דווקא. סיפור מסורת האפייה ההונגרית, ושני מתכונים בצידו

העיתון "על השולחן", המכתיר את עצמו בתואר "המגזין לבישול מקצועי", מכיל הרבה חומר לבעלי מקצוע בתחום הגסטרונומיה המגוונת. אבל גם חובבי בישול ואפייה פרטיים יכולים למצוא בו חומר מעניין ומגוון. לא אחת הבאנו במדור זה מתכונים מ"על השולחן". הפעם צדה את עינינו כתבתה של טוני גיורא, שכותרתה "אפייה הונגרית". לא רק מתכונים טובים יש בה, אלא גם הקדמה מעניינת המתארת את המקורות של מסורת האפייה הזו, ומצאנו לנכון להביאה בכתבה ובלשונה לקוראים חובבי אכילת העוגות ועשייתן.

כשורים במסורת המפוארת של האפייה האוסטרו הונגרית, מגיעים קודם כל אל אוסטריה. הונגריה, שבמשך שנים רבות היתה חלק מן האימפריה האוסטרו־הונגרית, נשארת בצל. השמות שעולים בדעתנו הם "זאכר טורט", "היער השחור" וכמובן ה"שטרודל". דווקא הסיפור של השטרודל אופייני ביותר ל"קיפוח" של הקונדיטוריה ההונגרית לעומת זו האוסטרית. המאפה האוסטרי האולטימטיבי כלל לא נולד באוסטריה אלא בהונגריה: הכיבוש הטורקי הממושך בהונגריה, שהחל במאה ה־16 ונמשך כמעט 150 שנה, הביא את חותמו גם על המטבח המקומי. הטורקים הביאו איתם אגוזים, תבלינים, קפה וגם את התבלין שהפך לסמל המטבח ההונגרי – הפפריקה. הם הביאו גם את בצק הפילו, שהוא הבסיס לעוגות הטורקיות נוטפות הדבש. ככל הנראה היתה החיטה המקומית שונה מזו הטורקית, וגם שיטות טחינה הנהוגות בהונגריה לא הצליחו לשחזר בטורקיה את הקמח הדרוש להכנת בצק פילו. האופים המקומיים יצרו על בסיס בצק הפילו מוצר חדש, שהתפרסם ברבות הימים כבצק השטרודל, המככב גם היום בשורה של מאפים הונגריים טיפוסיים. אפילו הקרואסון, הנתפס כמאפה צרפתי לאומי, מקורו בהונגריה וגם המצאתו קשורה איכשהו לטורקים. בשנת 1686 צבאו הטורקים על העיר בודפסט, וכדי להגיע למרכז העיר חפרו מעברים תת־קרקעיים. האופים שעבדו בשעות הלילה במרתפי המאפיות שמעו את רעש החופרים והזעיקו את הצבא ההונגרי. ההתקפה הטורקית נבלמה, והאופים שהצילו את העיר זכו בכבוד מיוחד: לאפות מאפה מיוחד לרגל הנצחון. המאפה שהמציאו היה בצורת סהר (סמל האימפריה הטורקית), ואכילתו בידי ההונגרים היתה אמורה לסמל את תבוסתם של הכובשים.

אבל גם בלי הסימוכין ההיסטוריים, ברור לכל מי שהתוודע לאפייה ההונגרית, כי מדובר במסורת מפוארת ומתוחכמת המשלבת בין אסכולות אפייה שונות, לוקחת מהן את המיטב ומוסיפה את הגיוון המקומי הייחודי.

ההונגרים רוחשים כבוד רב לאומני המאפה. הקונדיטוריה הראשונה בבודה, הבירה של אז, נפתחה בשנת 1830, בידי הקונדיטור וילמוש רוסוזוס. לימים היא הפכה לקונדיטוריה המפורסמת ביותר בעיר. היא עומדת באותו אתר עד עצם היום הזה – עם הריהוט המקורי ובמתכונת המקורית. עוד בעידן הקומוניסטי הכריזה הממשלה ההונגרית על המקום כנכס לאומי. סיפורים ואגדות מהלכים על המקום. מספרים, למשל, כי בשנת 1848 בזמן המהפכה, העניק רוסוזוס מקלט למשורר הלאומי הגדול פטפי בעת מנוסתו.

קונדיטוריה מפורסמת לא פחות היא ה"דרבו" בלבה של פסט. משפחת קוגלר השווייצרית הידועה פתחה שם את הקונדיטוריה הראשונה שלה בבודפסט וקראה לה על שם אמיל דרבו – הקונדיטור המפורסם ביותר של זמנו. דרבו זכה לאותות כבוד שונים. הוא היה אביר מסדר הכבוד הצרפתי וגם זכה באות הכבוד האזרחי הגבוה ביותר של הקיסרות האוסטרו־הונגרית. גם הקונדיטוריה הזאת הפכה, בפקודת הממשלה, לנכס לאומי. בכל ימות השנה אפשר לבחור במקום בין שמונים מיני מאפה, מפטיפורים ועד טורטים עם קצפת. מי שנכנס למקום בפעם הראשונה יתקשה להחליט מה להזמין מתוך השפע המרהיב של המוצרים. יש ביניהם גם מאפים שהפכו לקלאסיקה בין־לאומית, אך רוב העוגות שאובות מתוך מסורת האפייה המקומית.

הקונדיטוריה ההונגרית עושה שימוש רב באגוזים שונים, במיוחד באגוזי מלך טחונים דק מאוד וכן בפרג טחון. אופייני ביותר שימוש בריבות שונות – פטל, משמש, תות וכמובן דובדבנים. עוגות וטורטים המצופים בשוקולד, בריבות מסוננות, במחית ערמונים או בזיגוג סוכר הם דוגמאות מובהקות של האפייה ההונגרית. האופים המקומיים מקפידים להשתמש בקמחים מיוחדים למיני מאפים שונים. יש קמח לשטרודל, לבצק פריך, לטורטים ועוד. הטורטים ההונגריים מאופיינים בפשטותם האלגנטית. אין הרבה קישוטים, ואם כבר מחליטים לעטר את המאפה, מסתפקים בוורד בודד ממרציפן.

ועוד לא דיברנו על הלחמים הנפלאים, הלחמניות, הפטיפורים ודומיהם.

המתכונים הבאים אינם אלא קצה קצהו של העולם העשיר והנפלא של האפייה ההונגרית.

לחם שיפון עם תפוחי אדמה וקימל

ב־1944 נכנסו הגרמנים לבודפסט ואז לא יכלו עוד ילדים יהודים ללכת לבית־הספר. לאחר השכנים שלנו היתה מאפייה, ושם בילתי כילדה את רוב ימי, כשאני צופה ולומדת. המתכון ללחם השיפון הוא מן המאפייה הזאת.

חומרים ל־2 כיכרות:

60 גרם שמרים טריים
1 כפית סוכר
1/2 כוס מים פושרים
5 כוסות קמח רגיל
3 כוסות קמח שיפון או קמח מחיטה מלאה
2 כפות מלח
1 כף זרעוני קימל
1 כוס מחית תפוחי אדמה (מ־3 תפוחי אדמה בערך)
2 כוסות מים פושרים

אופן ההכנה:

1. משמנים קלות שתי קערות פיירקס עגולות בקוטר 26 ס"מ.
2. מערבבים בקערה קטנה את השמרים והסוכר, מוסיפים את המים, ממיסים את השמרים ומניחים חמש דקות עד שיתססו.
3. מערבבים בקערת לישה את הקמחים, המלח, זרעי הקימל ומחית תפוחי־האדמה, צרים גומה במרכז ומניחים בתוכה את תערובת השמרים והמים. בוחשים בכף עץ את הנוזלים לתוך תערובת הקמח. מתחילים ללוש ביד (או במערבל עם קרס לישה) עד קבלת בצק חלק וגמיש (אם הבצק דביק מדי, מוסיפים 3–2 כפות שטוחות של קמח).
4. משמנים את הקערה, מחזירים את הבצק ומסובבים אותו בתוכה. מכסים ביריעת פלסטיק ובמגבת מטבח ומניחים לתפוח במקום חמים עד שהבצק מכפיל את נפחו (כשעה).
5. שמים את הבצק על משטח עבודה מקומח קלות. לשים כדקה ומחלקים לשני חלקים שווים. צרים מכל חלק כיכר עגולה ומניחים את הכיכרות בקערות. מכסים ביריעת פלסטיק ומניחים לתפוח במקום חמים כשעה. לפני האפייה מסמנים את פני הלחם.
6. מחממים את התנור לחום גבוה (210 מעלות) ואופים 60־55 דקות. מקררים בקערות חמש דקות ומעבירים לרשת צינון. אפשר להקפיא את הלחמים.

טורט שוקולד עם פרג

הפרג פופולרי מאוד בהונגריה, גם בבישול וגם באפייה. החיבור של שוקולד עם פרג אופייני גם כן לאפייה ההונגרית, והשילוב של השניים מעניק לטורט את טעמו המיוחד.

חומרים לטורט אחד (14 מנות):

100 גר' שוקולד מריר מומס
125 גר' חמאה (או מרגרינה בטמפ' החדר)
1/3 כוס סוכר
6 ביצים מופרדות
1 כפית ברנדי או רום
3/4 כוס פרג טחון
1/4 כוס פירורי לחם
1 כפית אבקת אפייה
קורט מלח + כפית מים קרים

למלית: 1/3 כוס ריבת דומדמנים

לזיגוג:

50 גר' חמאה (או מרגרינה)
1/4 כוס אבקת קקאו מנופה
4–2 כפות מים

אופן ההכנה:

1. מחממים את התנור לחום בינוני (175 מעלות). משמנים ומרפדים בנייר פרגמנט תחתית של תבנית קפיצית בקוטר 24 ס"מ, משמנים ומקמחים קלות את הנייר.
2. ממיסים את השוקולד בסיר כפול מעל מים חמים. בוחשים בכף עץ. מסירים מהמים ומצננים מעט.
3. מקציפים את החמאה והסוכר בקערת מערבל חשמלי עד קבלת קרם קליל, מוסיפים את החלמונים בזה אחר זה וממשיכים להקציף אחרי כל הוספה. מקפלים את השוקולד המומס והברנדי לתוך הקרם ומערבלים עוד 3־2 דקות.
4. בקערה נפרדת מערבבים את הפרג, פירורי הלחם, אבקת האפייה וקליפת הלימון. מוסיפים בהדרגה לתוך הקרם ומערבלים עוד 4–3 דקות.
5. מקציפים את החלבונים, המלח והמים לקצף יציב, ומקפלים, קודם שליש ואחר כך את הנותר לתוך תערובת החמאה. מכסחים את הבלילה בתבנית המרופדת ומיישרים את פני השטח במרית.
6. אופים 45–40 דקות עד שהעוגה קפיצית למגע. משחררים בזהירות את דפנות התבנית ומצננים את העוגה כשעה. חוצים את העוגה בחוט אלומיניום ומכניסים לתא ההקפאה לשעה.
7. ממיסים את החמאה בסיר עבה על להבה נמוכה מוסיפים את אבקת הקקאו והמים ומבשלים בבחישה מתמדת 3–2 דקות, עד קבלת תערובת חלקה, מסירים מהאש.
8. בוזקים בהדרגה את אבקת הסוכר לתוך תערובת החמאה וטורפים במערבל חשמלי או במזלג עד לקבלת קרם חלק. אם הקרם סמיך מדי מוסיפים עוד כמה טיפות מים.
9. מוציאים את העוגה מן ההקפאה, הופכים על רקה ומורחים לשתי שכבות מניחים שכבה על צלחת הגשה עגולה ומורחים בריבה, מכסים בשכבה השנייה, מסירים את הנייר ומצפים את העוגה כולה בזיגוג הקקאו.
10. מקררים עד שהזיגוג מתייצב ומתייבש. אפשר להקפיא את הטורט.

[illegible] من الأصل

هكذا من الأصل

בורסה

מניה	שער	מחזור	שינוי	שינוי ב-%	היצע/ביקוש
[illegible]	[illegible]	[illegible]	[illegible]	[illegible]	[illegible]

משתנים נכון ליום 05.02.95

שם מניה	שער נק.	שינוי נק.	ש. אחוז	ע.ב.	ת.ב.
קרדן השק 5	320	-30	-8.85	-4950.00	-15592.50
אפק	4085	-272	-6.62	-4490.00	-20839.60
מבטח שמיר	1177	-26	-2.20	-5100.00	-60027.00
סלינג 5	712	-24	-3.32	-230.00	-1626.10
עארא	2449	-177	-6.67	-0.00	-0.00
משוב	270	-21	-7.72	-1650.00	-4422.00
גולדנ	5565	-157	-2.27	-480.00	-26727.00
פריקלאס	1974	-66	-3.32	-2940.00	-58602.60
בלכלית ים	968	-32	-3.32	-0.00	-0.00
בלום שיש	1845	-10	-5.52	-300.00	-1656.00
פוסידון	74	-2.5	-3.30	-6000.00	-4290.00
קתי אשראי	1305	-6.5	-4.47	-5200.00	-6688.50
ריבוע	1286	-16	-1.12	-1050.00	-13308.00
כלל ביטוח	1004	-15	-1.15	-150.00	-1506.00
מכבי תעשיה	355	-18	-1.37	-20800.00	-73940.00
בזק	515	-8	-1.15	-32500.00	-260601.80
ישרמקו יהש	61	-0.7	-9.97	-1804000.00	-11171600.00
אקרסטון תעש	296	-14	-4.45	-0.00	-0.00
ממן	781	-52	-6.62	-200.00	-1562.00
חגל יהש	102	-0.4	-3.35	-75000.00	-7425.00
אבנק יהש	213	-24	-10.00	-49000.00	-10437.00
רב בריח	1089	-45	-4.40	-0.00	-0.00
פורמולה	1001	-81	-7.73	-1120.00	-11024.00
אורמת	742	-43	-5.55	-1800.00	-13308.00
אבגי יהש	6	-0.2	-5.32	-30000.00	-1800.00
גרנית	465	-1	-0.02	-300.00	-1371.00
כיל	238	-4	-1.17	-87600.00	-208848.00
כיתן	1012	-37	-3.35	-9150.00	-93120.00
אסם	1805	-85	-4.45	-800.00	-14494.40
מכתשים	1473	-49	-3.32	-16500.00	-243479.00
אנים	1792	-55	-3.30	-2300.00	-41199.00
סקום	323	-8	-2.25	-6600.00	-21312.50
אזרורהשק	2454	-56	-2.22	-260.00	-6201.00
גסיטל	760	-64	-7.77	-880.00	-6745.20
שקם	182	-8.5	-4.45	-8500.00	-15992.00
חבורהלישר 1	23682	-923	-3.37	-672.00	-159369.35
חבורהלישר 5	22448	-754	-3.32	-119.00	-2673.48
רומוך	1425	-115	-7.75	-48.00	[illegible]
שכטולנג 2	5089	-360	-6.40	-720.00	-4325.00
מישור החוף	385	-12	-3.30	-0.00	-0.00
יואל	122	-9.5	-7.72	-7200.00	-8580.00
איסוגג	763	-42	-5.52	-3600.00	-27476.00
ליפסייר 1	275	-28	-9.92	-0.00	-0.00
בילטאמי 1	34106	-1232	-3.35	-48.00	-16285.92
בילטאמי 5	31778	-1411	-4.42	-121.50	-38606.58
לאומי	345	-18	-5.50	-101700.00	-353835.00
פת.תעש מבנ	25242	-2727	-9.97	-71.50	-17997.98
כלל תעשיות	1590	-66	-4.40	-14580.00	-232670.70
אפריקה 01	302288	-15075	-4.47	-20.50	-62096.04
אפריקה 1	285175	-17398	-5.57	-20.00	-57742.33
הכשרת ישוב	1106	-40	-3.35	-5550.00	-61579.50
קרור 5	1784	-70	-3.37	-240.00	-4226.40
סנע	78855	-1609	-2.20	-614.00	-484132.42
ים המלח	761	17	2.22	47800.00	361628.00
נייר חדרה	13795	-318	-2.22	-120.00	-16321.70
דלק	8333	-302	-3.35	-1746.00	-145617.12
דסקונט השק	18978	-587	-3.30	-1584.00	-300172.48
נפטא	591	-31	-5.50	-280.00	-1680.00
טיבון חל	425	-47	-10.00	-0.00	-0.00
משכן	29301	-984	-3.32	-88.00	-25792.75
סיר	20331	-1183	-5.55	-2093.00	-430414.95
פועלים	435	-19	-4.42	-28000.00	-122059.00
ספיות רג	174087	-3101	-1.17	-4.50	-7794.05
מהדרין	13638	-69	-0.05	-24.00	-3206.28
פריון	10673	-562	-5.50	-45.00	-4769.10
כבלים	1451	-80	-5.52	-500.00	-7240.00
אלקו	9053	-402	-4.42	-666.00	-60261.30
פועלים השק	7965	-646	-7.75	-328.00	-25501.80
נכסים בנין	16947	-706	-4.40	-153.00	-25928.91
אוסיף	7880	-265	-3.32	-88.00	-6809.44
יוטא	1237	-95	-7.70	-560.00	-6851.60
כלל סחר	789	-27	-3.32	-3240.00	-25529.80
אורים	3545	-167	-8.45	-1080.00	-38346.80
כללישראל 1	6945	-289	-4.40	-2620.00	-182186.80
אידיבי אחז	952	-27	-2.27	-56400.00	-531732.00
עלית 5	1509	-59	-3.37	-6300.00	-95503.00
אלרון	9637	-507	-5.50	-576.00	-55664.28
תאפ	1045	-44	-4.40	-1650.00	-17215.50
מלגת 2	372	-13	-3.35	-0.00	-0.00
פסגות	845	-9	-9.97	-2000.00	-1690.00
פטרוכימיים	1342	-45	-3.32	-1440.00	-19309.20
פיבי	41283	-1945	-4.85	-336.80	-139289.22
אלביט	20496	-743	-3.35	-1440.00	-295207.76
אורדן	396	-18	-3.32	-2400.00	-9832.00
ספנות בנק	2118	-147	-6.65	-360.80	-7723.80
שופרסל	4965	-193	-3.37	-1410.00	-70178.10
אידיבי פתוח	5038	-103	-2.20	-6218.00	-311888.70
פקר	9343	-952	-9.92	-30.00	-2779.80
תאת 5	312	-20	-6.60	-450.00	-1404.00
טמפו	3353	-67	-4.47	-240.00	-3297.20
כללאלקטרונ	23690	-987	-4.40	-149.50	-35396.60
כהן פיתוח	616	-65	-9.95	-750.00	-4650.00
דנבאר 5	1737	-172	-9.90	-80.00	-1389.60
תדיראן	997	-111	-10.00	-1302.00	-129659.90
טרגת 2ב	108	-1	-0.07	-15000.00	-16132.50
שקם בדקו 1	127	-3	-2.25	0.00	-0.00
יואל אג 2	85	0	0.00	0.00	0.00
סיר אפ 2	6804	-604	-9.92	-140.00	-9216.30
סיר אג 1	308	-2	-2.20	-3000.00	-32408.00

מסחר ושירותים

תעשיות חשמל, אלקטרוניקה ואופטיקה

מוצרי בניה

מוצרים כימיים, גומי ופלסטיק

עץ ומוצריו, נייר ודפוס

חברות השקעה

אזהרה לקוראים

מערכת "דבר" עושה כמיטב יכולתה לדכו ולעבד תוך זמן קצר את נתוני הבורסה הבאים לידיעת הקורא.

כל שימוש בנתונים המתפרסמים טעון בדיקה ואימות. כל החלטה על ידי המשתמש במידע נעשית על אחריותו. אין המערכת אחראית במקרה של טעות בנתונים.

אין בפרסום הנתונים משום המלצה או חוות דעת למשקיע ויש לאמתם עם יועצי השקעות.

מוגש ע"י מבט לכלכלה ולחברה

כוכב חדש נולד ברמת־גן

מוטי בן בסט ניצח אמש במעט לבדו את מכבי ראשון לציון. פעם נוספת הוכיחה מכבי ר"ג שהיא לא מסוגלת לסיים עונה ללא הפתעות

מכבי ר"ג — ראשל"צ 81:89

מאת עמית פז

קבוצת מכבי ר"ג הפתיעה אמש בנצחון על מכבי ראשון לציון – 81:89 (35:37). משחק נפלא של יובנקס, שסיים את המשחק עם 37 נקודות, ושמונה ריבאונדים ומחצית שניה מצויינת של מוטי בן בסט, לעומת חולשה מדהימה של שחקני ראשון לציון בראשותו של ג'ראלד פאדיו, שסיים את המשחק עם חמישה איבודי כדור, היו את הגורמים העיקריים להפתעה הגדולה.

פתיחת המשחק היתה שקולה. בדקה ה־4 הוליכו האורחים 6:7. המארחים מעיר הגנים לא נבהלו ובדקה ה־12 הם הוליכו 21:32, אבל התעוררות של ג'יימס גאלי וכניסתם של הצעירים ליטרמן ובצר סייעו לראשון לציון לרדת להפסקה עם פיגור קטן.

בפתיחת החצי השני שלפה רמת־גן את מוטי בן בסט, שניצל את הגובה שלו על פני שומרו, תומר קרני ור"ג ברחה ל־45:54 בדקה ה־25.

גאלי עוד הצליח לצמק ל־56:55 בדקה ה־29, אבל יובנקס בסדרת סלים רצופה העלה שוב את הרמת־גנים ליתרון 65:70 בדקה ה־35.

סטרופרס ספג עבירה טכנית, ותומר קרני ניצל את הזריקות כדי לצמק עד ל־70:69 ודני גוט בשתי קליעות עונשין העלה את האורחים ליתרונם האחרון במשחק – 70:71, כאשר לסיום נותרו 3.40 דקות בלבד.

כאן באה ההתאוששות של הרמת־גנים. בן בסט וסטרופרס ניצלו ארבע הזדמנויות עונשין של גאלי וברחו ל־75:80, כאשר לסיום נותרה דקה אחת בלבד. ראשון לציון ניסתה לעצור את ר"ג בעזרת עבירות, אבל יובנקס ובן בסט דייקו מקו העונשין והצליחו לסיים את המשחק עם נצחון גדול, שהליך אותם סופית מהתחתית הבוערת.

שפטו ויזובניק וגלילי לעיני 700 צופים באולם הספורט בר"ג.

נקודות לר"ג: יובנקס 37, סטרופרס 18, בן בסט 15, ברוקס 8, שלף 6, ריכליס 4, להט 2.

נקודות לראשל"צ: גאלי 20 (13 ריבאונדים), פאדיו 13, קרני 12, גוט 11, בצר־ובתנר 7 כ"א, בלול 5, רוברטס 4, ליטרמן 2.

שחקני העמק לחמו ושחקני השרון זכו

יזרעאל — הרצליה 90:86

מאת שחר הלוי

כדורסלני בני הרצליה השיגו אמש נצחון חוץ חשוב במאבקם על הכרטיס האחרון לכניסה לפלייאוף העליון, כאשר גברו לאחר קרב שקול על הפועל עמק יזרעאל – 86:90 (45:43).

הפועל עמק יזרעאל עלתה למשחק מול האורחת העדיפה עליה ללא רגשי נחיתות וללא מורא וכבוד. בדקות הראשונות נטלה את היתרון, בזכות משחק התקפה יעיל של מונרו וגרוזין.

שחקני העמק הוליכו 14:20 בדקה ה־9. שני המאמנים ניסו להפתיע איש את רעהו. חנוך מינץ המקומי שלף את קוסטה גורמן הצעיר לבלום את פול תומפסון ואילו אפי בירנבוים הציב את מיקי הרמן החסון על דוק גרוזין.

אולם, גרוזין סחט עבירות רבות משומריו והוביל את העמק ליתרון – 43:45 במחצית.

גם במחצית השניה נמשך משחק הנדנדה כאשר סל רודף סל. אמיר כץ והל אומנם לספק נקודות לאורחים מבחוץ, אך גם צעירי העמק, סלע ואברהמי הוכיחו שהם יודעים את המלאכה.

בדקות הסיום היה זה רותם אריליך שלקח על עצמו את האחריות ובארבע נקודות רצופות הוא סייע להרצליה לפתוח פער, אותו לא הצליחו המארחים לסגור.

שפטו הולצר ולוי שמואל לעיני 900 צופים בגבת.

נקודות להרצליה: כץ 21, הארסון 20, בודמור 18, תומפסון 16, אריליך 9, אמישה 6.

נקודות לעמק: גרוזין 34, מונרו 27, סלע 9, אברהמי 8, אברהמוב 6, גורמן 2.

השפע חזר לחולון

חולון — הפועל י־ם 71:82

מאת ניל דימל

הפועל חולון התאוששה במהירות מהפסדה המפתיע מול הפועל ת"א ואמש גברו חניכיו של רלף קליין במאמץ רב על הפועל ירושלים בתוצאה 71:82 (38:38) ובכך שיפרו את מצבם בקרב על הפליי אוף העליון.

תוצאת המשחק אינה מעידה על מהלך המשחק. חולון אומנם פתחה הייטב והובילה 0:8, אך במהרה חזרה ירושלים למשחק ובשלשה של רובראש אף עלתה ליתרון של 16:19.

עד לסיום המחצית הראשונה חזינו במאבק שקול ועל כך תעיד תוצאת השוויון עם השריקה האחרונה לאותה מחצית.

את המחצית השניה, כמו את הראשונה, פתחו החולונים הייטב ועלו ליתרון בן תשע נקודות, בעיקר בזכות יכולת טובה של דורון שפע.

ירושלים לא הרימה ידיים ושמונה נקודות של דלול, מהן שתי שלשות רצופות ושלושה של רועי איל העלו את ירושלים ליתרון 56:59 (בדקה ה־30).

באותן דקות שיחקו האורחים מעיר הבירה ללא דופי, כאשר בשורותיהם בולטים רובראש ורועי איל ובעזרת הגבוהים ששלטו בריבאונד ההתקפה הם לא התקשו להחזיק ברסן המשחק.

לעומתם, עדי גורדון המשיך את תצוגות הנפל שלו מהשבועות האחרונות. אולם, בדקות האחרונות הפכה חולון את הקערה על פיה ובניצוחם של ת'דקיל וג'ונס היא עלתה ליתרון 64:67 ובהמשך ל־71:74, 40 שניות לסיום.

יתרון זה הלך וגדל, לאחר עבירה של רובראש על תומר שטיינהאור ושלשה של דורון שפע.

שפטו עלימי וביטון לעיני 1,400 צופים בחולון.

נקודות לחולון: שפע ות'דקיל 21 כ"א, ג'ונס 19, שטיינהאור 13, גורדון 6, קרטר 2.

נקודות לירושלים: תומפסון ואיל 16 כ"א, רובראש ורוברטס 14 כ"א, דלול 11.

הבטחון חזר לדורון ג'מצ'י

מכבי ת"א — גבעתיים 74:117

מאת דרור בניימין

דורון ג'מצ'י ניצל אמש את משחקה הקל של מכבי ת"א מול הפועל גבעתיים – 74:117 (37:53), כדי להחזיר לעצמו את הבטחון העצמי לקראת משחקיה החשובים של האלופה, הן במסגרת האירופית והן במסגרת הפלייאוף העליון.

ג'מצ'י קלע באחוזים מצויינים והוכיח שהוא עלה על הדרך הנכונה. על המשחק עצמו קשה להרחיב, שכן האורחים החלשים מגבעתיים הניפו דגל לבן כבר לאחר שש דקות ולמעשה, המשחק שימש אימון למכבים לקראת המשך הדרך.

שפטו זילברברג ואפריאט לעיני 500 צופים בהיכל הספורט ביד אליהו.

נקודות למכבי: ג'מצ'י 25, דניאל 24, קנס 14, דוזן 13, גודס 10, צ'ורצ'יץ 10, בן זקן 8, באריל 5, קולמן 4, הנפלד 4.

נקודות לגבעתיים: פאלמר 19, אשכנזי 17, פחימה 11, פרישמן 8, הלוטיקמן 6, אטלס 5, גולדברג 4, נעמן 2, ארלר 2.

בית"ר ר"ג ירדה מהמאה

הפועל חיפה — בית"ר ר"ג 62:99

מאת יורם דייס

כדורסלני בית"ר ר"ג עשו אמש היסטוריה, כאשר לראשונה העונה הם ספגו פחות ממאה נקודות. הרמת־גנים הובסו ע"י הפועל חיפה בהפרש נמוך יחסית עבורם (37 נקודות) – 99:62 (54:28).

למעשה, הרמת־גנים הצעירים לא גילו שיפור ביכולתם. הם פשוט נתנו מיכולת פושרת של הפועל חיפה, שללא ספק חייבת להשתפר לקראת המאבקים המכריעים בתחתית.

בדקה האחרונה ניהלו החיפאים מאבק נגד השעון במטרה לשבור את מחסום מאה הנקודות, אבל שריקת הסיום הקדימה אותם.

שפטו טל ופהורילס לעיני 100 צופים ברוממה.

הרבים לקלוע לחיפה: שני כהן 23, אלוש 22, לבנה 18.

שפר הוליך את קונטיקט לנצחון

דורון שפר היה מגיבורי הניצחון של מכללת קונטיקט על סנט ג'ון 82:99, בליגת המכללות של ארה"ב.

שפר קלע 13 נקודות וחילק שמונה אסיסטים.

גליל מארחת את אילת

מאת משה כהן

משחקי המחזור ה־20 יגיעו הערב לסיומם, במפגש המסקרן בין הפועל גליל־עליון והפועל אילת.

שתי הקבוצות חייבות לנצח, כדי להישאר בתמונת המאבק על ההתברגות ברביעייה הפותחת. נראה לי ששחקני הגליל ישכילו לנצל את יתרונם הביתי כדי לזכות במשחק.

אלכסייב סיים במקום השלישי

גביע העולם בבריכות קצרות

השחיין הישראלי, הארים אלכסייב, סיים שלישי בתחרויות גביע העולם בפאריס בבריכה קצרה, כשקבע זמן של 1:01.48 דקה במשחה למאה מטר חזה.

המנצח היה הגרמני מרק וארנקה בזמן 1:00.79 דקה, לפני הפולני מארק קרוכצ'יק 1:01.32 דקה.

המצריה ראנייה אלאוואני, ניצחה ב־100 מטר חופשי – 54.92 שניות.

מרק פוסטר מבריטניה, קבע זמן של 21.85 שניות ב־50 מטר חופשי.

טוני מיולה חוזר למגרשי הכדורגל

ועד נבחרת ארה"ב במונדיאל האחרון, טוני מיולה, שנכשל בנסיונו לשחק בליגת הפוטבול, חוזר למגרשי הכדורגל וישחק במדי קבוצת סנטוס מברזיל.

מיולה יתחיל לשחק בקבוצתו החדשה בחודש מארס.

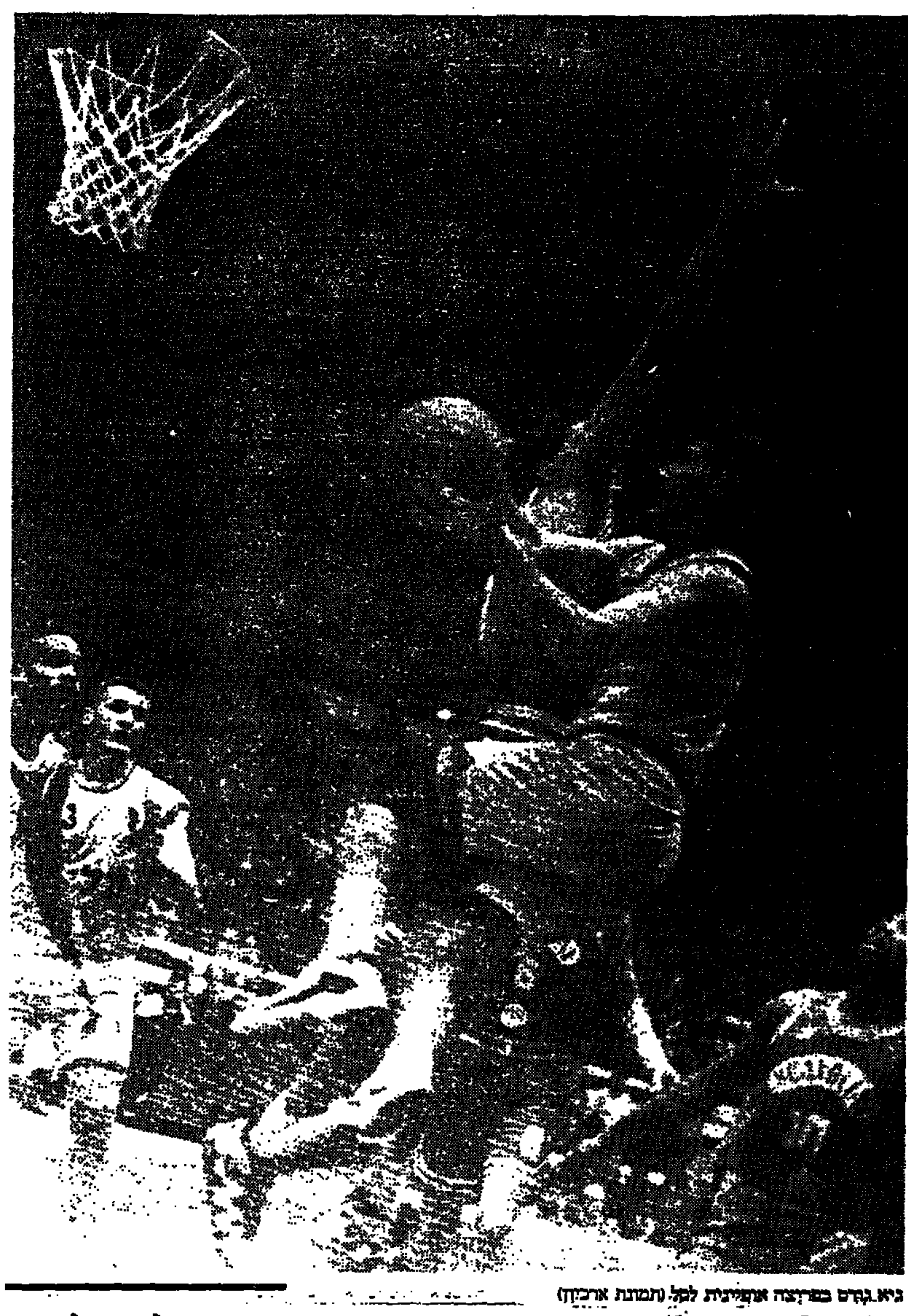

גיא גודס בפריצה אופיינית לסל (תמונת ארכיון)

דומארס הוליך את הפיסטונס לנצחון

כדורסל מעולם אחר

ג'ו דומארס קלע שתי קליעות עונשין וסל נוסף בדקת הסיום, כדי להוליך את הפיסטונס מדטרויט לנצחון 78:84 על אטלנטה הוקס. גרנט היל הוליך את הפיסטונס עם 22 נקודות.

במילווקי קלע ראגה באוזס 31 נקודות וקלארנס וויתרספון הוסיף 20 והסיקסרס מפילדלפיה גברו על הבאקס 96:102. גלן רובינסון קלע 22 למנוצחים.

בקליבלנד קלע בובי פילס שבע מ־17 נקודותיו והקאבלירס רשמו נצחון אחרי ארבעה הפסדים רצופים 73:82 על אינדיאנה פייסרס.

בדאלאס: ג'ים ג'קסון קלע 15 מ־30 נקודותיו ברבע השלישי והמבריקס סיימו ארבע שנות הפסדים ליוסה ג'ז בנצחון 98:119. ג'מל משבורן הוסיף 25 למנצחים.

בניו־ג'רזי: די בראון הישווה שיא מועדון כשקלע שלוש שלשות ובסך הכל 31 נקודות כדי להוליך את הסלטיקס מבוסטון לנצחון 78:92 על המארחים. דומיניק וילקינס הוסיף 17 למנצחים.

בסן אנטוניו קלע דניס רודמן אחת משתי זריקות עונשין 35.4 שניות מהסיום והספרס גברו 96:97 על סקרמנטו קינגס, הנצחון השביעי שלהם ברציפות. דייוויד רובינסון הוביל את הספר עם 34 נקודות.

בטורניר הנוער בכדורגל הנערך בלאגוס, דורגה הנבחרת המרחת במקום השלישי, לאחר שגברה על מאלי בתוצאה 0:1.

ועד עובדי 'הפועל' מציע להקפיא את פיטורי העובדים

דירקטוריון מרכז הפועל קיים אתמול דיון מקיף בביצוע ההתארגנות בהתאגדות.

נציג ועד העובדים, דוד סעידי, בהופיעו בפני חברי הדירקטוריון, אמר שמרכז הפועל עבר בחמש השנים האחרונות צמצומים במצבת כוח האדם בלמעלה מ־50 אחוזים. הוא התלונן שכעת רוצים לצמצם ב־15 עובדים נוספים מתוך מצבת כוח האדם הנוכחית של 35 עובדים.

הוא ציין, שבכל השנים העובדים היו שותפים לעשייה, אך הפעם המצומצמים פוגעים ב"בשר החי" ולפני שמחליטים לפטר יש להכין תוכנית התארגנות מסודרת ומפורטת ולקבוע את מבנה מרכז הפועל. לא יתכן, שמצד אחד יפוטרו עובדים ומצד שני, יקלטו עובדים חדשים, בחוזים אישיים. סעידי הציע בשם ועד העובדים להקפיא את פיטורי העובדים עד לאחר מסוקי הפועל.

בתשובתו ענה מזכ"ל הפועל, יעקב אבימור, שהאילוצים הכספיים מחייבים את ההנהלה לקצץ במצבת כוח האדם. הוא הדגיש שההנהלה היא זו שתקבע את מבנה המרכז וצוות העובדים שישאר. הוא הסביר שלאחר שאושר התקציב לשנת 95' אין אפשרות להישאר עם אותו צוות עובדים, כפי שהיה בשנת 94' ולכן אין מנוס מקיצוצים.

יו"ר הדירקטוריון, יורם אוברקוביץ', אמר שיבדוק את כל נושא הפיטורין והשארת העובדים, לפחות עד תום משחקי הפועל, עם ההסתדרות, או להילופין, להקפיא את העובדים, בתנאי שיושג עימם הסכם מיוחד ובתנאי שההסתדרות תאשר את התנאים.

ג'קסון ניצח בריצת 60 מ'

תחרות האתלטיקה בשטוטגרט

הבריטי, קולין ג'קסון ניצח בריצת 60 מ' משוכות בשטוטגרט כשקבע זמן של 7.44 שניות והקדים את האמריקאי, אלן ג'ונסון והבריטי, טוני ג'ארט, להם נקבע זמן זהה.

בריטי אחר, ג'ון רג'יס ניצח ב־200 מטר, עם תוצאה של 20.47 שניות, בהקדימו את הניגרי ארניקן 20.60.

דריל הול האמריקאי ניצח ב־400 מ' – 45.82 שניות ובריאן וולמן במרכוזה ניצח בקפיצה מקולשת – 17.05 מטר.

בין הנשים, ניצחה הרוסיה נטליה ורוגובה בריצת 200 מ' – 22.80 שניות ובת ארצה ליובה קרמליובה ניצחה ב־800 מ' – 2:03.87 דקה. נצחון נוסף לרוסיה רשמה ילנה אנדרייבה ב־400 מ' – 51:64 שניות.

חדד מתחיל לאמן בחיפה

במקומו של דרור קשמן שהודח בעקבות הכשלונות המחפירים של קבוצת 'המיליונרים'

בעת זה רשמי: ויקו חדד יאמן את הפועל חיפה עד תום העונה. כך נמסר אתמול במסיבת עתונאים מיוחדת שכינסו ראשי הקבוצה.

חדד הועדף על־פניהם של רוני דורה ואלי גוטמן, שהודח לפני כחודשיים ממכבי הרצליה. חרף אי הצלחתו של חדד במכבי נתניה, הוא נחשב למאמן בעל ידע ת'אורטי מעמיק ובהפועל באר־שבע הוא זכה להצלחה מרשימה.

חדד מחליף את דרור קשמן שהודח ביום שישי מאימון הקבוצה, לאחר שהבוס החיפאי, רובי שפירא החליט לבצע זעזוע בקבוצה. לאחר שקשמן סירב להסיק מסקנות אישיות, החליט רובי שפירא לפטר אותו, חרף ההוצאות הכספיות הגבוהות, המוערכות בכחצי מיליון ש"ח.

במסיבת העתונאים גם מסר רובי שפירא על החלטתו לבטל את הקנס הכספי שהוטל לפני שבוע על כל אחד משחקני הקבוצה והביע את בטחונו שכעת תשוב הפועל חיפה לדרך הנצחונות.

איטליה ואוסטריה עלו לרבע הגמר

גביע דייוויס

איטליה הבטיחה את נבחרתה על צ'כיה בגביע דייוויס, לאחר שנאדנגי ניצח את דוזדל 3:6, 2:6, 6:4, 2:6 והעלה את נבחרתו ליתרון 1:3 ולרבע הגמר.

רנצו פורלאן ביסס את הנצחון, כשגבר על דניאל וזצק 6:3, 6:7, 2:6.

גם אוסטריה הבטיחה את מקומה ברבע הגמר, כאשר בפתיחת יום המשחקים האחרון ניצח תומס מוסטר את סרגיי ברוגורה 4:6, 6:7, 3:6 וקבע 1:3 במניין המשחקים.

ההולנדי, ריצ'ארד קרייצ'ק גבר על השווייצרי, לורנצו מאנה 4:6, 2:6,4:6 והעלה את נבחרתו לרבע הגמר עם יתרון 1:3.

ארה"ב עלתה ליתרון 1:2 בגביע דייוויס, בעקבות נצחונם של הצמד, פאלמר ורנברג על הצרפתים, דלסייר וגי פורז'ה 4:6, 6:3, 3:6, 4:6 במשחק הזוגות.

אוסטרליה ניצחה אתמול במשחק הזוגות ועלתה ליתרון 1:2 מול דרום אפריקה. וודברידג' וודפורד ניצחו את פרריה ונודהול 5:7, 3:6, 6:7.

נצחון לברצלונה

ספרד

האלופה הספרדית, ברצלונה, גבתה על גיחון בשיעור 1:3 וצימצמה בנקודה את הפער בינה לבין השניה בטבלה, לה קורוניה, שסיימה במוצאי שבת בתיקו 0:0 עם בילבאו. את השערים לברצלונה הבקיעו האג'י (19) אסקאייך (71) ואיוואן (85) לעיני 80,000 צופים.

שוודיה חוללה מהפך מדהים

מחזיקת גביע דייוויס בטניס, נבחרת שבדיה, הצליחה להפוך פיגור של 2:0 בתום היום הראשון במפגשה בקופנהאגן מול דנמרק ולנצח ביום השלישי 2:3.

אדברג השווה עם פתיחת משחקי היום השלישי, כשגבר על קנט קרלסן 6:2, 3:6, 2:6 6:7 (3:6) והצעיר יונאס ביורקמאן הכניע את הנצחון, כשגבר לאחר מאבק בן חמש מערכות על פרדריק פטורליין 7:6 (7:5), 4:6, 7:6 (7:5), 3:6, 4:6.

דאטה זכתה בטורניר טוקיו

היפאנית, קימיקו דאטה זכתה אתמול בטורניר פאן פאסיפיק בטוקיו, לאחר שגברה על האמריקאית, לינדסי דוונפורט בשתי מערכות ותוך 52 דקות 1:6, 2:6.

דאטה היא היפאנית הראשונה שזוכה בטורניר זה והיא עשתה זאת לעיני 7,400 צופים ביתיים נלהבים.

בידורים ברוטב עם אהרל'ה להב וחברים

רוני רוזנטל זכה בפיס

פיס חזק. המאבקים הסמויים לאורך כל הדרך על כיסו של המהמר הישראלי המצוי בין ניתוחי פעל הפיס לבין הניחוש בטוטו פושטים ומשנים צורה מעת לעת. הטוטו תפס את הז'אנר של הגשסים, בעוד שהפיס משתמש בדמותו של הבין לאומי שלנו רוני רוזנטל להגרלות החיש־גד ופיס חזק. בשבוע שעבר ההעק רוזנטל מסוטהאם לשני ימי צילום של מסע פירסום לפיס. בעד התענוג הזה יכנסו לחשבונו בבנק ישראלי 120 אלף ש"ח. במעט כמו סכרה של דוגמנית צמרת באירופה, בערכים דולריים. התשדירים החדשים עם רוזנטל יוחוקו בטלוויזיה, בקולנוע ובשלטי־חוצות שלושה חודשים רצופים.

• • •

תרדו ליגה. לא חשוב מה היתה התוצאה אתמול במשחקה של הפועל חיפה בליגה הלאומית. חשוב מה אמר לשחקניו מאמנם המודח, דרור קשמן אחרי המשחק ההפסד נגד צפרירים חולון בבית. באימונים שאחרי, שררה אוירת נכאים בין השחקנים. המאמן קסטן, שבביטו היה מונח חוזה מחייב של חצי מיליון ש"ח לשלוש שנים, סירב להבין את הרמזים וללכת הביתה. ביום חמישי הוא כינס את שחקניו ואמר להם: "שיהיה לכם ברור. אתם ת'שארו שחקני הפועל חיפה. לי לעומת זאת יש מה לעשות ולאן ללכת. קחו את עצמכם בידים לפני שיהיה מאוחר. נבושות, אתם תרדו ליגה". השחקנים מכירים בעובדות אבל אחד מהם העיד, כי בנדיפות מן הסוג הזה לא ייפתר המשבר. צריך מעשה מסוג אחר ואכן, הבוס החיפאי רובי שפירא, הבין שצריך מעשה מסוג אחר, כאשר ביום שישי הוא הדיח את קשמן. אתמול הוא מינה תחתיו את רובי שפירא, בתקווה שהצלחתו שהצליח אצל המיליונרים של הפועל חולון יצליח גם אצל המיליונרים של עיר הכרמל.

• • •

קנס גבוה. הפועל בית־שאן, מסתבר, התאקלמה מהר מאד בליגה הלאומית וגם הגדילה לעשות. ועדת משמעת פנימית קנסה את שוער המילואים שלה שלומי ממן ב־23.5 אלף ש"ח. שם החולש לקנוס את השוער משום שעבר על ארבעה סעיפים מגבילים בחוזה שלו, ובעיקר בגלל שנטש את הקבוצה בלא אישור. בינתיים הוא מושעה מהקבוצה ומפעילות כלשהי.

• • •

מאמן על הכוונת. שייע פייגנבוים, שאבין ישראל, אוהד ותיק של הפועל ת"א, נפגר באמצע השבוע. יקום השבוע מן השבעה ישר למצב מתערער בקבוצתו מכבי פ"ת – כך משודרים שם מהשכה. ההפסד הביתי האחרון נגד מכבי נתניה, העביד עוד כמה לאופוזיציה נגד המאמן בהנהלה. הכל תלוי בשני המשחקים. הראשון, נגד מכבי חיפה עבר בשלום וכעת נותר לעבור בשלום גם את הדרבי של אם המושבות. אם תהיה נפילה שניהם, כתכננים לסייע מנגד מקצועי. מועמדים לא חסרים למלכסים, הרואים את קבוצתם משהו משהו.

هذا من الاصل

כל דבר

דבר יום שני ו' באדר א' תשנ"ה 6.2.95

טלויזיה

חינוכית

08.00 גלן נגבים – פסל – הפרס סוקר את חייו ועיקר את עבודותיו של הפסל הקנדי גלן נגבים.
08.30 ראשית הקריאה – בלי סודות – חברים – חדריק 4 (ב).
08.45 בדיקי הטבע – תופעות בטבע – קל.
09.00 טבע – תצפית בטבע – כבראם נרובי ערבית.
09.25 הגיל הרך – רחוב סומסום – המשפחה של מיק.
09.55 טוב לדעת – כבר פתוח להרכך – מבזק חדשות בנושא חינוך.
10.00 פיתוח בוקר – בתיה ביק משוחחת עם אבקי ... הפסיכולוגיה, החינוך והחברה – תהליכי פיתוח.
10.30 ... הטכנולוגיה – הספרייה המדעית – ... (תרגום לערבית).
11.00 אנגלית.
11.20 היסטוריה כללית – תולדות האנושות בראי הטלוויזיה – ... העולם הרחב (תרגום לערבית).
11.55 טוב לדעת – מבזק חדשות בנושא חינוך.
12.00 ביפרית.
12.10 בדיקי הטבע – בעולם הטבע – אנרגיית השמש (דובר ערבית).
12.30 גיאוגרפיה פיזית – היכולו דובי הקוטב לשרוד? – ... (תרגום לערבית).
12.35 היכולו דובי הקוטב לשרוד? – ... (תרגום לערבית).
12.45 חברה – סיפורי התבגרות – ...
13.30 אלף ואחת אמריקה – סדרה מדובבת בהפקה.
13.55 טוב לדעת – מבזק חדשות בנושא חינוך.
14.00 ... – סדרה מדובבת בהפקה לילדים.
14.15 ... – ... וכו.
14.45 ... בוקר.
15.00 ... – שעשועון נושא פרסים.
17.00 ערב חדש.

18.15 החדשות באנגלית.
18.30 "ספורט" – מבחר הספורט מכל אירועי ספורט בן הארץ ומן העולם.
19.00 חדשות.
19.30 "מסיבת גן" – תכנית אירוח לילדי הגן בהשתתפות קהל ילדים והוריהם.
20.00 מבט – מהדורת חדשות עם מוספים בענייני היום + [illegible].
21.00 "שפוליטיקה" – תכנית אירוח בשידור חי.
22.10 "בין השורות" – דרמה בריטית (תרגום עברי–ערבי).
23.00 "הילוך חוזר".
23.30 "מהיום למחר" – יומן חדשות.

ערוץ 2

14.00 "טבע" – סדרת טבע חדשה.
15.00 "זמן דיסני" – בת הים הקטנה – סדרת הנפשה מדובבת לילדים.
15.30 "זמן דיסני" – "הסכנה של גופי" – סדרת הנפשה מדובבת לילדים.
16.00 "הימים המאושרים" – סדרת דרמה בהמשכים.
17.00 "5 עם רפי רשף" – תכנית בענייני היום.
17.30 "הנסיך המוליק מבל אייר" – סדרה קומית.
18.00 "תפוס כיוון" – משחק טלוויזיה לילדים.
18.30 "ד"ר קווין – רופאה במערב".
19.30 "לינגו" – משחק טלוויזיה נושא פרסים.
20.00 חדשות.
20.30 "מתאים לי" – שעשועון היכרויות חדש נושא פרסים.
21.00 "קשרי סטור" – תכנית בידור.
21.30 "לילה גוב" – תכנית הבידור של גידי גוב.
22.40 "תיקים באפלה" – סדרת מתח דרמטית.
23.40 "בראש של הרמך" – סדרה קומית.
00.00 חדשות.
00.05 "בראש של הרמך" – המשך.
00.10 "שואו של אנתה כריסטי" – סדרה בריטית.
01.05 "שיר בלילה" – אמנים קוראים שירי משוררים.

ערוץ 3

שידורים חיים ממליאת הכנסת וועדותיה.

המזרח תיכונית

13.00 מועדון 700; 13.55 סרט: "מועדת לסכנה" עם כרי סוד, הברה בישה; 15.30 מייטי מאוס – העכבר האדיר (מצויירת); 15.55 בלוני קוסמה; 16.20 העכבר המסוכן (מצוירת); 16.45 סופר בוק (מצויירת); 17.10 תכנית הקומפיוטר; 18.10 כח הצלה 911 (סדרה); 19.00 חדשות העולם (ערבית); 19.30 סי.אן.אן. כותרות – כותרות החדשות; 20.00 משפחת קטבי – סדרה קומית; 20.30 הרפתקאות חדשות של סופרמן; 21.20 בחזרה לעתיד – בלש בריטי; 22.10 מועדון 700; 23.00 תוכנית מסחרית.

כללית

06.30 היקיצה בערבית – מבזק.
06.31 מהדורת חדשות בערבית.
06.45 "האיצטבים השמאריים" – סדרה בהפקה (דיבוב עברי).
07.00 "בוקר טוב ישראל" – תכנית הבוקר של הטלוויזיה.
15.30 "בחזר של הגיל".
15.35 "עלילות מייקהף" – סדרה בהפקה (דיבוב עברי).
16.00 "אם לאוחד" – "משחקים מלוס" בשידור חי.
17.00 ערב חדש (הטלוויזיה החינוכית).
17.35 "חיות והחמים" – שעשועון שבו מצלמת חיית בבתי התנהגות מוזרים.
18.00 "עכבר בלום" – סדרה בהפקה (דיבוב עברי).

ע. צופיה / היום בטלוויזיה

מבין המבצעים: חנה סנש, 21:05, ערוץ הסרטים

לראות		לוותר

ים וימים סוערים

באחד הימים, בשנת 1933, מרימה "ספינת השוטים" הגרמנית עוגן ויוצאת להפלגה מוורה־קרוז במכסיקו לנמל ברמרהאבן בגרמניה, ועל סיפונה עשרות נוסעים. האימה ההולכת ומתרגשת על אירופה עם עלות היטלר לשלטון, מטלטלת גם את האוניה ואת נוסעיה. סטנלי קרמר, בימאי שבכל סרטיו נתן ביטוי לתפיסותיו החברתיות והפוליטיות, ביים ב־1965 מלודרמה רחוסה ואינטנסיבית, על פי ספרה של קתרין אן פורטר. הדיאלוגים העצמים והמשחק המשובח אינם מצליחים להדוף את ריבוי הסמלים והמסרים הברורים והפשטניים מדי. על סיפון האוניה אפשר לפגוש גלריה עשירה ומרתקת של שחקנים, ביניהם ויויאן לי (בתפקידה האחרון בקולנוע), סימון סיניורה, אוסקר ורנר, חוזה פרר, לי מרווין, ג'ורג' סיגל ואליזבת אשלי. בכל זאת כדאי לנסות.

ספינת השוטים, 23:50, הצגה שניה

לראות	לנסות	לוותר

נוסחת גולן

בשנים האחרונות, אולי בגלל הכסף שעשה בהוליווד, שוקם שמו של מנחם גולן בקרב יוצרי קולנוע ישראלי שאהבו לבוז לו. זה לא אומר שהתוצרת הזבלית שהפיק נראית פתאום טובה יותר. בוודאי שהדבר אינו נכון כשמדובר על הפירוש הקולנועי שנתן גולן לחייה של חנה סנש. מרושקה דטמרס מגלמת את דמותה של חנה סנש, במה שערוץ הסרטים מגדיר בפירסומיו כ"אפוס קולנועי על חייה ומותה של חנה סנש". לא אפוס ולא בטיח. אילו רק היה מדובר בעוד סרט הוליוודי מחורבן אפשר היה להיות קצת יותר סלחניים. אבל גיבורת הסרט הופכת את העניין לפאשלה באמת מביכה ומכעיסה.

חנה סנש, 21:05, ערוץ הסרטים

כבלים

ערוץ 3

08:00 שידור מקדמי.
09:00 לחיות את החיים. אופרת סבון (ש.ח)
09:45 צעירים חסרי מנוח. אופרת סבון (ש.ח)
10:30 אוהבים בסלון. תכנית אירוח.
11:00 לוסי אהבתי. קומדיה.
11:25 סלבטה. טלנובלה (ש.ח)
12:10 שכנים, שכנים. אופרת סבון (ש.ח)
12:30 פלקון קרסט. דרמה (ש.ח)
13:20 ... קומדיה.
13:45 הקפה. מוסיקה (ש.ח)
14:00 קנגי הלייר. בילוש.
14:50 היקבה. אופרת סבון.
15:40 ... דרמה.
16:30 שכנים, שכנים. אופרת סבון.
16:55 ספינת האהבה. קומדיה.
17:45 הקפה. מוסיקה.
18:00 לחיות את החיים. אופרת סבון.
18:45 צעירים חסרי מנוח. אופרת סבון.
19:30 שידור מקדמי.
20:00 סלבטה. טלנובלה.
20:50 פלקון קרסט. דרמה.
21:40 תושבי על הבר. קומדיה.
22:10 משתגעים מאהבה. קומדיה.
22:35 ... עם אבא. קומדיה.
23:00 אי.אר. ג'י. דרמה.
23:50 הבאבן. קומדיה.
24:15 האבמר. פעולה.
01:05 רצח במסיכה קולמוס. בילוש.

ערוץ הסרטים

10:30 רצח על הנילוס (1978), אנגליה. עיבוד לספרה של אגתה כריסטי בכיכובו של פיטר יוסטינוב, הבלש הבלגי הרקול פוארו. על גבי ספינת קיטור המפליגה על גבי הנילוס נרצחת מיליונרית צעירה. לכל אחד מן הנוסעים יש מניע והזדמנות. אבל רק פוארו יוכל למצוא את הרוצח.
12:50 שתי שנות (1932, ארה"ב) (ש.ח)
13:55 סרט קצר: הם עוד לא ראו דבר כזה.
14:20 נוכלים בשירות המלך (1990, ארה"ב. מותחן קומי עם מייקל קיין ורולנד מה, כל אחד מהם מגלם שני תפקידים. גנבי יהלומים בשליחות הסי.איי.אי מתחזים לפושעים, המוכנים למכור סוד לאויב. במאי: מייקל וינר.
15:50 שודדי הזמן (1981, אנגליה. קומדיה פרועה בכיכובם של חברי "מונטי פייתון". שישה גמדים שגנבו את מפת חורי הזמן לוקחים איתם ילד בן 11 במרדף מסחרר על פני ההיסטוריה כשהשטן בעקבותיהם. עם: שון קונרי, קתרין הלמונד ואיאן הולם. בימוי: טרי גיליאם.
17:45 תשפטת ריצ'ל (1991, ארה"ב. קומדיה של טעויות ופארודיה על סרטי "ג'יימס בונד". סוכני ביון בפריז מזהים בטעות תלמיד תיכון אמריקאי כמרגל, והוא נכנס לתחבולות של ביון. במאי: ויליאם דיר. עם: ריצ'רד גריקו, לינדה האנט וגבריאל אנוור.
19:15 פשעים ועבירות קלות (1989, ארה"ב. דרמה. רופא יהודי מנסה להיפטר מהמאהבת הקנאית שלו, בזמן שבמאי סרטים יהודי נאלץ לעשות סרט על מפיק הוליוודי שתוב. סרט מוסר של וודי אלן על החיים, הקולנוע והסבל הבלתי נמנע שבשניהם. עם: מרטין לנדאו, וודי אלן, אנג'ליקה יוסטון, מיה פארו.
21:00 חנה סנש (1988, ארה"ב. דרמה. אפוס קולנועי על חייה ומותה של חנה סנש, שביים מנחם גולן. עם: מרושקה דטמרס, אלן ברסטין.
23:25 ילדת הזעם (1992, ארה"ב. דרמה. זוג הורים חשוכי ילדים מאמצים שני ילדים. הגדולה ביניהם, קתרין בת ה־9 לוקה בהתקפי זעם אלימים ובלתי נשלטים. כשההורים עומדים על עברה האפל של בתם החדשה, הם ניצבים בפני מבחן קשה. עם: מל הארים והוויס שולץ.
01:05 המפגש (1989, ארה"ב) (ש.ח)

02:40 [illegible] (1991, ארה"ב. מותחן פסיכולוגי רב תהפוכות. בלש פרטי נשכר על ידי אשה יפה לאתר את בעלה הנעדר ונסבך בפרשה סבוכה ומסוכנת. במאי: איתן פאסר. עם: מרק הרמון, מימי רוג'רס ות. אמט וולש.

ערוץ הילדים

06:30 להתגלש עם סם. מצויירים על הבוקר.
08:00 להתגלש עם סם (ש.ח)
09:00 המחסן של כאילו. חברים קטנים, ארזים הגדול (ש.ח)
09:30 גינת ההפתעות (ש.ח)
09:35 אליאס ליצן הנמל (ש.ח)
10:00 עלילות תיאודור (ש.ח)
10:30 הכתה המעופפת. אולפן (ש.ח)
10:35 שירה נסיכת הכח (ש.ח)
11:05 פנקי השובבה (ש.ח)
11:40 בוורלי הילס 90210 (ש.ח)
12:30 לוני טונס (ש.ח)
13:00 המחסן של כאילו. תום החתול השובב, באלאל.
13:30 גינת ההפתעות.
13:35 אלווין והצ'יפמאנקס.
14:00 קארטה יאו.
14:30 שעת אופה. אולפן הי.
14:35 גבורת הסכבים.
15:00 הכתה המעופפת. אולפן הי.
15:05 שירה נסיכת הכח.
15:30 הכתה המעופפת. אולפן הי.
15:35 קסמי משפחה.
16:00 הכתה המעופפת. ששטום.
16:10 בוורלי הילס 90210.
16:35 הכתה המעופפת. אולפן הי.
17:10 לוני טונס.
17:25 הכתה המעופפת. אולפן הי.
17:30 מזמנית.
18:00 גינת ההפתעות (ש.ח)
18:05 אליאס ליצן הנמל (ש.ח)
18:30 עלילות תיאודור (ש.ח)
19:00 המחסן של כאילו. חברים קטנים, ארזים הגדול (ש.ח)

הצגה שניה

22:00 המבט (1973, אנגליה. מותחן. זוג אנגלי מגיע להתאושש בוונציה ממות בתם הקטנה, שטבעה באגם. באווירה האפילה, המלנכולית והלוזה שטוטפת את העיר הם פוגשים במדיום מפוקפק, שמקשר אותם עם עולם המתים ועם רוח בתם. במאי: ניקולאס רוג. עם: דונאלד סתרלנד וג'ולי כריסטי.
23:50 ספינת השוטים (1965, ארה"ב. מלודרמה עתירת כוכבים, שמתרחשת על סיפון ספינה שמפליגה ב־1933 ממכסיקו לגרמניה. בין הנוסעים: ויויאן לי (בסרטה האחרון), לי מרווין, סימון סניורה, ואוסקר ורנר. הצילום של ארנסט לאסלו זכה אותו בפרס האוסקר. במאי: סטנלי קריימר.

שש פלוס

19:30 שלושה בדירה אחת. קומדיה.
19:55 נשואים פלוס. קומדיה.
20:20 אריה משפחתית. קומדיה.
20:45 הכל נשאר במשפחה. קומדיה.
21:15 חוק וסדר. דרמה.

תרבות, מדע וטבע

06:00 אוניברסיטה פתוחה. שיווק, ניהול, הכלכלה (פירוט ב־18:00)
12:00 דיסקברי. הישרדות (ש.ח)
13:00 דיסקברי. גלאקטיקה (ש.ח)
13:30 דיסקברי. הצעד הבא (ש.ח)
14:00 אוניברסיטה פתוחה (ש.ח)
16:00 דיסקברי. הישרדות (ש.ח)
17:00 דיסקברי. גלאקטיקה (ש.ח)
17:30 דיסקברי. הצעד הבא (ש.ח)
18:00 אוניברסיטה פתוחה. כסף מרמר.
18:30 אוניברסיטה פתוחה. שם המשחק: שיווק.
19:00 אוניברסיטה פתוחה. פסיכולוגיה של הפרסום.
19:20 אוניברסיטה פתוחה. רוחו והמסר.
20:00 דיסקברי. דרום פראי.
21:00 דיסקברי. הזירות הגדולות של אירופה.
21:30 דיסקברי. אי המסתורין.
22:00 דיסקברי. יום שלישי הראשון.
23:00 דיסקברי. דרום פראי (ש.ח)
24:00 אוניברסיטה פתוחה (ש.ח)

רדיו

קול המוסיקה

06.06 "שחרית מוסיקלית" – באך: שני מבואות כוראליים; מוצרט: קונצ'רטו לחליל בסול מג'ור, ק. 285 א'; בטהובן: "ים שקט ומסע מוצלח"; מנדלסון: קונצ'רטו מס. 3 לחליל, ויולה דה גמבה ולאוטה.
07.07 "שחרית מוסיקלית" – באך: סונטה ... מינור לכנור ולצ'מבלו; מוצרט: קונצ'רטו בדו מג'ור לפסנתר ולתזמ., ק. 467; שוסטקוביץ': אנדנטה ואלגרו.
08.05 "שחרית מוסיקלית" – ראמו: "פיגמליון", תמונות מחול עם זמרה.
09.05 "בוקר שני" – בעיקר נשיפה – בריטן: וריאציות ... ; שמיניה לכלי נשיפה ומיתרים; מאיר מינדל: "שיר" לסף סולו.
10.00 פולקלור מן המעון – מיגליום: "קולנבור" – פואמה סימפונית לתזמ., סולנים ומקהלה, אופ. 7; קטעים מתוך "טורדאן" – שירים עבריים מימי הביניים בלבוש עכשוי.
11.25 קטלנר: מחולות וג'אז – קטלנר: מחול קובני; קטלנר: "בילי הנער", קטעים מתוך הבלט, בגירסה לשני פסנתרים; "אמריקנים בפריס" – מתוך קונצרט של מוסיקאי ג'אז בפריס, 63.
11.57 "בימת שיר" – ראובן מורגן, לוכח.
12.00 "קלאסיקל" – "הקול המשודר" מתוך אופרות ואופרטות של מוצרט, ורדי, ביזה, פוצ'יני, ... מסקני ו...
13.00 "אמן המבוע" – הצ'לן יו־יו מה, מספר אלברט: קונצ'רטו לצ'לו ולתזמורת; מרטנה: קונצ'רטו מס. 1 בלה מינור לצ'לו ולתז., אופ. 33; קלוד בולינג.
14.05 שבוע בתמונות.
14.06 "הדרך" – צלילים וקולות בעקבות הזמן. ביזה: "כרמן" – סויטות מס. 1 ומס. 2.
15.00 "מחזורי יצירות" – תכנית מרגנות ומסכרת של אלכסנדר תמיר – 32 הסונטות לפסנתר של בטהובן, המסך: סונטה מס. 2, בלה מג'ור, אופ. 2.
16.00 "מוסיקה עתיקה – בהקלטות חדשות" – ... קונסורט בניצוחו של פיליפ פיקט עם קתרין בוט, ... כריסטופר רובסון, ... ומייקל ג'ורג' מיצירות היינריך ביבר, מיסה ... רקיאם בפה מינור הסרנדה "שומר הלילה".
17.00 "אנטנטאנר" – שידור חי מאולם הנרי קראון בירושלים: ... – קלרינית / גלעד הילדסהיים – כנור, אהוד בראר – פסנתר – שלמית רון "לשחוק" לקלרינית, סולו; אלבן ברג: 4 קטעים לקלרינית ולפסנתר, אופ. 5; ... שלישיה לקלרינית, לכנור ולפסנתר; ... סונטה מס. 1 ברה מג'ור לקלרינית ולפסנתר, אופ. 137 מס. 1; ברהמס: סונטה בפה מינור לקלרינית ולפסנתר, אופ. 120/1.
19.00 "קסם של צלילים" – לוקה מרנציו: שלושה מדריגלים מתוך הספר הראשון; פרסקובלדי: טוקטה מס. 11 מתוך ספר הטוקטות הראשון וטוקטה מס. 4 מתוך ספר הטוקטות השני; ג'. גבריאלי: סונטה ל־22 קולות; לוקה מרנציו: שני מדריגלים מתוך הספר הראשון; דאריו קאסטלו: סונטה מס. 15 מתוך קובץ "סונטות קונצרטיות"; מונטוורדי: ארבעה מדריגלים מתוך הספר הרביעי.
20.05 "קונצרט ערבית" – מוצרט: קונצ'רטו בלה מג'ור לכנור ולתז., ק. 219, "התורכי"; מיוֹ: "השור על הגג".
21.00 "ענין של הסכמה" – מייקל פישר בן 90 – מחווה מוסיקלית במבחר יצירות.
22.57 "בימת שיר" – ...
23.00 "זיק באור" – בין הקונצרטים צלילי ... בהקלטות, מפסטיבל מונטריאול 89', עם ... רוי היינס, כריסטיאן אסקודה.

רשת ב'

06.00 המקור ההו – חדשות + מוסיקה.
08.05 "שיר אחד" – ... הקשבות ואורח.
09.05 מה היה לנו שם.
10.05 הכל דיבורים.
12.05 בחצי היום – משדר צהריים + מוסיקה.
15.05 יומן הוצ.
15.45 ... הוצ.
16.05 צבע הכסף.
17.05 המוש אחרי החדשות.
17.57 "רבע של עברית".
18.05 "היום הזה" חדשות + מוסיקה.
19.05 דין הדברים – מבזק בענייני משפט.
20.00 מבט לחדשות – ... הישראלית.
20.30 שירים עבריים.
20.57 רבע של עברית.
21.05 משותף לילה.
23.05 "כל היום" + מוסיקה.
00.05 יומן חצות.
00.15 "כל היום" + מוסיקה.
01.05 לתוך הלילה.
05.05 "אור ראשון".

רשת ג'

06.06 "זבל פתוח".
07.05 "אפקט גימל".
09.05 "בוקר בוקר".
10.05 "חבבית עט".
11.05 "היום כבר לא מתים מאהבה".
12.05 אהבה עצמית.
13.05 "לוהט".
14.00 "מטלולר" – חדשות הפוס של רשת גימל.
14.05 "חדש חדש ומוזרים".
15.05 "חולה רדיו".
16.00 "קופסת הלהיטים".
17.05 "בוזק אפור".
18.05 "רוק בישראל".
19.05 "מגיש אורח".
20.05 "שעה אישית".
21.05 "בחול הנהרה/תהודה מרכזית" – שעה עם אומן.
22.05 שני לאחור – ב"שים כבקשתך".
23.05 "קצת אחרת".

גלי צה"ל

05.02 ... – תכנית בוקר ...
05.56 באופן מילולי – פינתו של אבשלום קור.
06.00 הארץ + מבזק ידיעות.
06.05 "אוניברסיטה משודרת" – המוסיקה והפסיכולוגיה של ... – "ואקי הטבע האלוהים". מרצה: ד"ר ...
06.30 בוקר טוב ישראל – מהדורה ראשונה.
07.07 שבע אפס שבע.
08.00 בוקר טוב ישראל – מהדורה שניה.
09.05 "מוסיקה על הבוקר".
10.05 נכון לעכשיו.
12.50 בלוי היום – מדריך יומי בנושאי תרבות ובידור.
13.00 בצהרי היום – יומן לסיכום חדשות.
13.15 מוסק בספק – תכנית ראיונות.
15.05 יש עם מי לדבר – ... בשיחות טלפוניות עם מאזינים בענייני היום.
15.55 באופן מילולי – פינתו של אבשלום קור.
16.00 שעה לפני.
16.55 "הדייר השלישי – הסוף" – אודי היום לפני 50 שנה.
17.00 ערב טוב ישראל.
18.05 "שיחה אישית" – עם תת־אלוף ישראלה אורן, קצינת חן ראשית.
18.30 "המונה סתו".
19.55 ...
20.00 ...
20.30 ... – מבזק בענייני היום.
21.05 ...
22.05 ריסטרים – מוסיקה בריאה.
23.05 עשרים הארבע – היום שהיה.
00.00 יומן חצות – יומן לסיכום חדשות הערב.
00.10 "ציפורי לילה" – תכנית מוסיקלית.
02.00 "לא רוצים לישון".

רשת א'

06.06 שירים עבריים.
08.05 "שתותים באלף" – מגזין בוקר – פינות במגזין.
08.10 "צנות לגבוים".
08.30 "מסלי אורך".
08.45 "הצרכני" – היום לפני.
09.05 "שותפים מייעצים" – ריני עבודה.
09.30 "עשירה".
09.45 "מידע לצרכן".
10.05 "מלחרגר" – שיחות מידע למאזינים.
10.30 "אצבע על הדופק" – רפואה ובריאות.
11.05 "גיל הזהב".
11.30 "מלח הארץ".
11.45 "תודרה".
12.05 "חיים".
14.05 שירים של פעם.
14.55 "בימת שיר".
15.05 "בראש צעיר" – מגזין יומי לילדים ולבני נוער.
16.05 "זוגה".
16.55 "קריאה ספר".
17.05 "קול האנסיקות".
18.05 "הכל מדובר" – יהדות ומסורת.
19.05 "יומן מרחבי" – בענייני דיומא.
19.50 "עוד סיפור אחד חי".
20.05 "תפילה בוער" – פרקי חזנות בנוסח ספרד.
21.05 "בהבריותאי" – שיעורי יהדות.
21.50 "פרקי היום בתנ"ך".
22.05 "פתוח – מנוונים מיעצים".
23.05 "שירים עבריים".

גלגל"צ

07.05 מירה בדרך.
09.05 התרוממות – שירים ל"ריטמה" מגב חוה.
10.05 שמש.
12.05 מיצג אייר.
13.05 ...
14.05 "משור לדרך".
15.05 יואב קוטנר ממשיך לנסוע.
16.05 חבב בכביש.
18.05 גלגלצה.
20.05 "שעות לנוסדה" – אמצעים לנהיגה מונעת.
22.05 "לילה טוב".

קולנוע

תל־אביב

גורדון: האשה שייצרה שמן שומשום א"ה 18.00, 20.00
הזמן של נגי מורכי א"ה 22.00
גן העיר 1: פריסילה – מלכת המדבר א"ה 17.00, 19.30, 21.45
גת: טיפולים אישיים א"ה 17.00, 19.25, 21.50
דיזנגוף 1: אקוסטיקה א"ה 11.00, 13.05, 15.10, 17.15, 19.30, 21.50
דיזנגוף 2: שמש בוגדנית א"ה 13.50, 16.20, 19.00
רומן על אמת א"ה 21.50
דיזנגוף 3: אל המערב הקסום א"ה 13.05, 19.30
כלבי אשמורת א"ה 11.00, 15.10, 17.15, 21.50
דקל: כפיר א"ה 19.30, 21.30
הוד 1: נהר הפרא א"ה 13.30, 16.30, 19.30, 22.00, ה' 13.30, 16.30, 19.30
הוד 2: ג'וניור א"ה 13.30, 16.30, 19.30, 22.00
הוד 3: פריסילה – מלכת המדבר א"ה 13.30, 16.30, 19.30, 22.00
הוד 4: פורסט גאמפ א"ה 13.30, 16.30, 19.15, 22.00
הקולנוע: קיקה ב', ה' 19.30, 21.45
חן 1: סחרור בשחקים א"ה 11.30, 14.30, 17.00, 19.30, 21.50
חן 2: ספרות זולה א"ה 13.25, 16.15, 19.05, 21.55
חן 3: משכבים על הכוונת א"ה 11.30, 14.30, 17.00, 19.30, 21.50
חן 4: פרנקנשטיין א"ה 17.00, 19.30, 21.50
חן 5: רק אותך א"ה 17.00, 19.30, 21.50
מילת 1: רוצחים מלידה א"ה 17.00, 19.30, 22.00
מילת 2: ראיון עם הערפד א"ה 17.00, 19.30, 22.00
מילת 3: הלקוח א"ה 17.00, 19.30, 22.00
לב 1: חומות של תקווה א"ה 11.30, 14.00, 16.30, 19.15, 22.00
לב 2: שחור א"ה 11.45, 14.15, 16.30, 19.20, 21.50
לב 3: סיפור חיים א"ה 12.00, 14.15, 16.50, 19.20, 21.50
לב 4: גיחות בראונינג א"ה 12.00, 17.00, 19.40, 22.00
עירום א"ה 14.05
מוזיאון ת"א: ממזר קטן א"ה 17.00, 19.45, 22.00
מקבים החדש: ספיד א"ה 19.15, 21.40
סינמטק 1: ניחוח הפאפיה הירוקה א"ה 17.00, 19.30, 21.45
צפון: המלוכה א"ה 17.00, 19.30, 21.50
רב אור 1: ארבע חתונות ולוויה אחת א"ה 17.00, 19.30, 21.50
רב אור 2: משכבים על הכוונת א"ה 17.00, 19.30, 21.50
רב אור 3: הטיוס שלפני חג המולד א"ה 17.00, 19.30, 21.50
רב אור 4: חיבוק גורלי א"ה 17.00, 19.30, 21.50
רב אור 5: אמא מרדנית א"ה 17.00, 19.30, 21.50
שחף 1: רשימת שינדלר א"ה 19.30
שחף 2: פורסט גאמפ א"ה 16.30, 19.15, 22.00
תל־אביב 1: חשיפה א"ה 17.00, 19.15, 22.00
תל־אביב 2: ג'וניור א"ה 17.00, 19.30, 22.00
תל־אביב 3: נהר הפרא א"ה 17.00, 19.30, 22.00

ירושלים

גיל 1: חשיפה א"ה 16.30, 19.15, 21.45
גיל 2: חומות של תקווה א"ה 16.15, 19.10, 21.50
גיל 3: שבוע ימים של סקס וחשיש א"ה 16.30, 19.00, 21.30
גיל 4: פורסט גאמפ א"ה 16.15, 19.10, 21.50
גיל 5: נהר פרא א"ה 16.30, 19.15, 21.45
גיל 6: שודדת על עקבים א"ה 16.30, 19.00, 21.30
גיל 7: ג'וניור א"ה 16.30, 19.00, 21.30
גיל 8: ג'וניור א"ה 16.30, 19.00, 21.30, ה' 16.30, 19.00
חן 1: משכבים על הכוונת א"ה 17.00, 19.30, 21.50
חן 2: ספרות זולה א"ה 16.10, 19.00, 21.50
חן 3: חיבוק גורלי א"ה 17.00, 19.30, 21.50
חן 4: סחרור בשחקים א"ה 17.00, 19.30, 21.55
חן 5: רק אותך א"ה 17.00, 19.30, 21.50
חן 6: טיפולים אישיים א"ה 17.00, 19.25, 21.50
חן 7: ארבע חתונות ולוויה אחת א"ה 17.00, 19.30, 21.55
סמדר: ממזר קטן א"ה 17.00, 19.00
כלבי אשמורת א"ה 21.00
הפסנתר ה' 24.00
רון 1: שחור א"ה 17.00, 19.30, 21.30
רון 2: פרנקנשטיין א"ה 17.00, 19.00, 21.30
תיאטרון ירושלים: המלוכה א"ה 19.00, 21.30
סיפור חיים א"ה 19.00, 21.30

חיפה

אורלי: סיפור חיים א"ה 18.45, 21.15
סינמה קפה מוריה: מה עובר על גילברט א"ה 19.15, 21.30
סינמה קפה עממי
סינמה 1: רוצחים מלידה א"ה 19.15, 21.15
סינמה 2: פריסילה מלכת המדבר א"ה 19.15, 21.15
תותים ושוקולד א"ה 19.15
עצמון 1: חשיפה א"ה 16.15, 18.45, 21.20
עצמון 2: שחור א"ה 16.30, 19.00, 21.20
עצמון 3: שודדת על עקבים א"ה 16.30, 19.00, 21.20
עצמון 4: נהר פרא א"ה 16.30, 19.00, 21.20
עצמון 5: ג'וניור א"ה 16.30, 19.00, 21.20
פנורמה 1: פורסט גאמפ א"ה 16.15, 18.45, 21.30
פנורמה 2: ממזר קטן א"ה 16.30, 19.00, 21.30
פנורמה 3: המלוכה א"ה 16.30, 19.00
אקוסטיקה א"ה 21.30
רב אור 1: משכבים על הכוונת א"ה 16.45, 19.00, 21.20
רב אור 2: חומות של תקווה א"ה 18.40, 21.20
ותפשה בחיתולים א"ה 16.30
רב אור 3: טיפולים אישיים א"ה 16.30, 18.50, 21.20
רב גת 1: סחרור בשחקים א"ה 16.45, 19.00, 21.20
רב גת 2: ספרות זולה א"ה 18.30, 21.20
רב מור 1: ספרות זולה א"ה 16.00, 18.40, 21.30
רב מור 2: רק אותך א"ה 16.45, 19.00, 21.20
רב מור 3: טיפולים אישיים א"ה 16.30, 19.00, 21.20
רב מור 4: סחרור בשחקים א"ה 16.45, 19.00, 21.20
רב מור 5: משכבים על הכוונת א"ה 16.45, 19.00, 21.20
רב מור 6: ארבע חתונות ולוויה אחת א"ה 16.45, 19.00, 21.20
רב מור 7: חומות של תקווה א"ה 18.40, 21.20

אור־יהודה

גיל 1: שחור א"ה 16.45, 19.15, 21.45
גיל 2: ג'וניור א"ה 16.45, 19.15, 21.45
גיל 3: פורסט גאמפ א"ה 16.30, 19.00, 21.45
גיל 4: חשיפה א"ה 16.45, 19.15, 21.45

אשדוד

גיל 1: שחור א"ה 16.30, 19.00, 21.45
גיל 2: סחרור בשחקים א"ה 16.30, 19.00, 21.45
גיל 3: חשיפה א"ה 16.30, 19.00, 21.45
גיל 4: נהר הפרא א"ה 16.30, 19.00, 21.45
גיל 5: ג'וניור א"ה 16.30, 19.00, 21.45

אשקלון

גיל 1: שחור א"ה 16.45, 19.00, 21.45
גיל 2: ג'וניור א"ה 16.45, 19.00, 21.45
גיל 3: חשיפה א"ה 16.30, 19.00, 21.45
גיל 4: פורסט גאמפ א"ה 16.30, 19.00, 21.45
גיל 5: נהר פרא א"ה 16.45, 19.00, 21.45
חן 1: משכבים על הכוונת א"ה 17.00, 19.30, 21.50
חן 2: חיבוק גורלי א"ה 17.00, 19.30, 21.50
חן 3: סחרור בשחקים א"ה 17.00, 19.30, 21.50
חן 4: ארבע חתונות ולוויה אחת א"ה 17.00, 19.30, 21.50
חן 5: ספרות זולה א"ה 16.10, 19.00, 21.50

באר־שבע

גיל 1: שחור א"ה 16.30, 19.15, 21.45
גיל 2: נהר הפרא א"ה 16.30, 19.15, 21.45, ה' 16.30, 19.15
גיל 3: חשיפה א"ה 16.30, 19.15, 21.45
גיל 4: ג'וניור א"ה 16.30, 19.15, 21.45
רב נגב 1: סחרור בשחקים א"ה 17.00, 19.30, 21.50
רב נגב 2: טיפולים אישיים א"ה 17.00, 19.25, 21.55
רב נגב 3: רק אותך א"ה 17.00, 19.30, 21.50
רב נגב 4: ספרות זולה א"ה 16.10, 19.00, 21.50

בת־ים

חן 1: ספרות זולה א"ה 16.10, 19.00, 21.50
חן 2: סחרור בשחקים א"ה 17.00, 19.30, 21.50
חן 3: ג'וניור א"ה 17.00, 19.30
נהר הפרא א"ה 21.50
חן 4: חשיפה א"ה 17.00, 19.25, 21.55
חן 5: חומות של תקווה א"ה 16.30, 19.15, 21.55
חן 6: שחור א"ה 17.00, 19.30, 21.50
חן 7: רק אותך א"ה 17.00, 19.30, 21.50

הרצליה

אודיטוריום דניאל: המלוכה א"ה 19.15, 21.30
[illegible] 1: פורסט גאמפ א"ה 19.30, 22.15
[illegible] 2: רק אותך א"ה 19.30, 22.00
סבאר 1: ג'וניור א"ה 19.40
חשיפה א"ה 21.50
סבאר 2: שחור א"ה 19.30, 21.45
סבאר 3: סחרור בשחקים א"ה 19.30, 21.50

חדרה

לב 1: חומות של תקווה א"ה 16.30, 19.15, 21.50
לב 2: סחרור בשחקים א"ה 16.30, 19.30, 21.50
לב 3: ג'וניור א"ה 16.30, 19.30, 21.45
לב 4: נהר הפרא א"ה 16.30, 19.30, 21.50

חולון

גל 1: סחרור בשחקים א"ה 16.45, 19.15, 21.45
גל 2: שחור א"ה 16.45, 19.15, 21.45
גל 3: ג'וניור א"ה 16.45, 19.15, 21.45
גל 4: נהר הפרא א"ה 16.45, 19.15, 21.45
גל 5: פורסט גאמפ א"ה 16.30, 19.15, 21.45

כפר־סבא

גיל 1: חשיפה א"ה 16.45, 19.15, 22.00
גיל 2: חומות של תקווה א"ה 16.30, 19.15, 22.00
גיל 3: ספרות זולה א"ה 16.00, 19.00, 22.00
גיל 4: סחרור בשחקים א"ה 16.45, 19.15, 21.45
גיל 5: פורסט גאמפ א"ה 16.45, 19.15, 22.00, ה' 16.45, 19.15
גיל 6: ג'וניור א"ה 16.45, 19.15, 21.45
גיל 7: נהר הפרא א"ה 16.45, 19.15, 21.45
עמל: פריסילה – מלכת המדבר א"ה 20.30

כרמיאל

סינמה 1: ג'וניור א"ה 19.00, 21.30
סינמה 2: נהר הפרא א"ה 19.00, 21.30
סינמה 3: סחרור בשחקים א"ה 19.00, 21.30

לוד

סמאר 1: ג'וניור א"ה 17.00, 19.30, 22.00
סמאר 2: שחור א"ה 19.30, 21.45
סמאר 3: שודדת על עקבים א"ה 19.15
פורסט גאמפ 21.30

נס־ציונה

גיל 1: חשיפה א"ה 16.45, 19.00, 21.45
גיל 2: שחור א"ה 16.45, 19.15, 21.45
גיל 3: נהר הפרא א"ה 16.45, 19.15, 21.45, ה' 16.45, 19.15
גיל 4: ג'וניור א"ה 16.45, 19.15, 21.45

נצרת עילית

גיל 1: ארבע חתונות ולוויה אחת א"ה 16.45, 19.00, 21.30
גיל 2: ג'וניור א"ה 16.45, 19.00, 21.30
גיל 3: סחרור בשחקים א"ה 16.45, 19.00, 21.30
גיל 4: ארץ חדשה א"ה 16.45, 19.00, 21.30
גיל 5: חשיפה א"ה 16.30, 19.00, 21.30
גיל 6: שחור א"ה 16.45, 19.00, 21.30
גיל 7: נהר הפרא א"ה 16.45, 19.00, 21.30

נתניה

גיל 1: חשיפה א"ה 16.45, 19.15, 21.45
גיל 2: ג'וניור א"ה 16.30, 19.15, 21.45
גיל 3: שחור א"ה 16.45, 19.15, 21.45
גיל 4: חומות של תקווה א"ה 16.30, 19.00, 21.45
גיל 5: נהר פרא א"ה 17.00, 19.15, 21.45, ה' 17.00, 19.15
חן השרון 1: סחרור בשחקים א"ה 17.00, 19.30, 21.50
חן השרון 2: ספרות זולה א"ה 16.10, 19.05, 21.50
חן השרון 3: משכבים על הכוונת א"ה 17.00, 19.30, 21.50
חן השרון 4: טיפולים אישיים א"ה 17.00, 19.25, 21.50

ערד

סמאר 1: שחור א"ה 19.30, 21.45
סמאר 2: פורסט גאמפ א"ה 19.15
חשיפה א"ה 21.50
סמאר 3: סחרור בשחקים א"ה 19.15, 21.45

פתח־תקוה

היכל 1: ג'וניור א"ה 17.00, 19.15, 21.45
היכל 2: חשיפה א', ב', ג', ה' 17.00, 19.15, 21.45, ד' 19.15, 21.45
היכל 3: סחרור בשחקים א"ה 17.00, 19.15, 21.45
רם 1: שחור א"ה 17.00, 19.15, 21.45
רם 2: נהר הפרא א"ה 17.00, 19.15, 21.45
רם 3: פורסט גאמפ א"ה 16.30, 19.00, 21.45

קרית מלאכי

היכל התרבות: פורסט גאמפ א"ה 19.00, 21.30

קריות

קריון 1: ג'וניור א"ה 16.45, 19.00, 21.30
קריון 2: נהר הפרא א"ה 16.45, 19.00, 21.30
קריון 3: סיפור חיים א"ה 16.15, 19.00, 21.30
מלאכים בחופשה א"ה 16.45
קריון 4: חשיפה א"ה 16.45, 19.00, 21.30
קריון 5: מה עובר על גילברט א"ה 19.00, 21.30
מסיכה א"ה 16.45
קריון 6: מלך האריות א"ה 16.45
פורסט גאמפ א"ה 16.45, 19.00, 21.30
קריון 7: אקוסטיקה א"ה 19.00, 21.30
קריון 8: שחור א"ה 16.45, 19.00, 21.30

קרית־אונו

מתנ"ס: פורסט גאמפ ב', ד' 19.00, 21.30, ג', ה' 20.00
[illegible] ד' 17.00

ראשון־לציון

קריון הזהב 1: חשיפה א"ה 16.45, 19.15, 21.45
קריון הזהב 2: ספרות זולה א"ה 16.15, 19.00, ה' 16.15, 19.00, 21.45
קריון הזהב 3: חומות של תקווה א"ה 16.15, 19.00, 21.45
חן 1: סחרור בשחקים א"ה 17.00, 19.30, 21.50
חן 2: טיפולים אישיים א"ה 17.00, 19.25, 21.50
חן 3: ספרות זולה א"ה 16.10, 19.00, 21.50
חן 4: רק אותך א"ה 17.00, 19.25, 21.50
סמאר 1: המלוכה א"ה 19.15, 21.45
סמאר 2: פריסילה – מלכת המדבר א"ה 21.45
מה עובר על גילברט א"ה 19.15
סמאר 3: רק אותך א"ה 19.15, 21.45
סמאר 4: פרנקנשטיין א"ה 19.15, 21.45
ראשונים: שמש בוגדנית א"ה 19.00, 22.00

רחובות

חן 1: חומות של תקווה א"ה 19.00, 21.50
חן 2: סחרור בשחקים א"ה 19.20, 21.45
חן 3: ג'וניור א"ה 19.15
מה עובר על גילברט א"ה 21.45
חן 4: ספרות זולה א"ה 18.50, 21.50

רמת גן – גבעתיים

ארמון 1: סחרור בשחקים א"ה 17.00, 19.30, 21.50
ארמון 2: ג'וניור א"ה 17.00, 19.30, 21.50
ארמון 3: חשיפה א"ה 17.00, 19.25, 21.55
רב גן 1: ספרות זולה א"ה 16.00, 19.00, 21.55
רב גן 2: נהר פרא א"ה 17.00, 19.30, 21.50
רב גן 3: טיפולים אישיים א"ה 17.00, 19.20, 21.50
רב גן 4: משכבים על הכוונת א"ה 17.00, 19.30, 21.50

רעננה

כוכבים: ארבע חתונות ולוויה אחת א"ד 19.30, 21.30
סטאר 1: סיפור חיים א"ה 17.00, 19.30, 22.00
סטאר 2: סחרור בשחקים א"ה 17.00, 19.30, 22.00
סטאר 3: ג'וניור א"ה 17.00, 19.30
נהר הפרא 22.00